REBAJAS
EN SUS TIENDAS AMIGAS
Manaco
...por supuesto
¡COMPRUEBELO USTED MISMO!

PRESENCIA

MATUTINO FUNDADO POR HUASCAR CAJIAS K. EL 28 DE MARZO DE 1952
AÑO XXXVI- No. 10.423- LA PAZ,BOLIVIA,JUEVES 27 DE AGOSTO DE 1987- 42 PAGINAS- Bs 1.-

REBAJAS
EN SUS TIENDAS AMIGAS
Manaco
...por supuesto
¡COMPRUEBELO USTED MISMO!

...ierno y maestros garantizaron que acudirán a la negociación

...glesia presentó fórmula de ...olución al conflicto docente

Bono de emergencia se incrementará a 7.000.000 de dólares: significa 200 bolivianos por maestro.

...ENIO.- *El vicepresidente Julio Garret suscribió ayer un convenio con representantes del ...al de Justicia del Acuerdo de Cartagena y del Instituto Internacional de Integración del ...nio Andrés Bello, mediante el cual se instituye la cátedra de Derecho de Integración en ...versidad Andina "Simón Bolívar".*

...iversidad Andina Simón Bolívar creó ...átedra de Derecho de la Integración

...bierno: planteamiento ...la Iglesia es positivo

...istro de Informaciones, Hernan Antelo, calificó ...propuesta de la Iglesia Católica para elevar el "bono ...gencia" de 6 a 7 millones de dólares para el pago a ...stros urbanos y rurales, como positiva, porque ...a una solución al conflicto.

...sia Católica, a través del arzobispo de La Paz, ...ñor Sainz, propuso a los maestros y al gobierno ...a base de negociación consistente en el otorga- ...mediato por el gobierno de un bono extraordina- ...llones de dólares para el magisterio. Ese monto ...e base inicial para negociar los incrementos sa- ...1988.

...afirmó que el planteamiento es positivo e impor- ...er lo tanto, debe ser analizado con cuidado y res- ...idad.

...é que el presidente de la República, Victor Paz ...ro, convocó a una reunión del gabinete ...o, para hoy a las 9:00 horas, con el propósito de ...a propuesta de la Iglesia.

...e ella establece, además, que los maestros urba- ...nos levanten todas sus medidas de presión, a fin ...ular el diálogo entre el gobierno y los dirigentes ...stro .

...ACION

...parte, el ministro de Educación, Enrique Ipiña ...rmó que no conoce oficialmente la propuesta de ...pero cualquier decisión de elevar el primer ofreci ...bernamental será analizado por el gabinete ...

El arzobispo de La Paz, monseñor Luis Sainz, luego de varios contactos con autoridades del gobierno y de la Central Obrera Boliviana, entregó a ambos sectores una fórmula de acuerdo inicial que plantea la Iglesia, consistente en la entrega por parte del gobierno de un bono extraordinario de 7 millones de dólares al magisterio (los 6 millones de dólares ofertados por el poder ejecutivo y el millón de dólares prometido por el Alcalde de La Paz) y que ese monto sirva de base para negociar los incrementos salariales básicos de dicho sector en 1988.

La propuesta señala que, se daría continuidad al proceso de negociación iniciado por el gobierno, cuando éste planteó un incremento del 10 % en los salarios básicos de los maestros. El monto de 7 millones de dólares, dividido entre los 70.000 maestros, da una cifra de alrededor de 200 bolivianos (100 dólares).

Monseñor Sainz, quien es, además, secretario general de la Conferencia Episcopal, pidió a las partes en conflicto que reflexionen sobre la fórmula propuesta por la Iglesia y den una respuesta madura; asimismo, pidió que si la rechazan, presenten otras iniciativas factibles . "Ha llegado el momento de poner fin a un problema que se arrastra por más de 40 días", expresó.

La propuesta de la Iglesia está contenida en una carta dirigida a ambos sectores y que dice:

"En relación a las gestiones que realizamos para lograr que el supremo gobierno y las confederaciones de maestros urbanos y rurales, junto con la Central Obrera Boliviana, reestablezcan un diálogo directo para concluir sus negociaciones que permitan solucionar el difícil conflicto que se ha planteado entre gobierno y el magisterio, hemos estado muy atentos a las distintas propuestas que se han intercambiado por intermedio nuestro.

Al mismo tiempo nos motiva el conjunto del clamor del pueblo, que demanda una pronta y equitativa solución por los graves perjuicios que se están creando para la niñez y juventud estudiosa, y la adecuada atención a sus derechos constitucionales.

En estas particulares circunstancias y sin que ello signifique alterar nuestra misión propia como Pastores y el derecho que nos asiste de proclamar los principios y criterios de lo que es un pensamiento social bien conocido por el pueblo, que tiene como prioridad la atención preferencial por los más pobres y por la juventud; la Iglesia recogiendo distintos elemntos de juicio que se le han planteado en el

(Pasa a la pág. 8)

SOLUCION.- *El arzobispo de La Paz, Moõns. Sainz entregó anoche la fórmula de negociación que plantea la Iglesia para solucionar el conflicto educativo. Dicho planteamiento recibió, en una primera instancia, la conformidad del gobierno y la COB.*

En Santa Cruz:

Hoy, se reanudan negociaciones sobre venta del gas a Argentina

Bolivia defenderá el precio del gas natural que rige a nivel internacional

Para posibilitar el diálogo

Los campesinos decidieron suspender bloqueo de caminos

La Confederación Sindical Unica de Trabajadores Campesinos de Bolivia (CSUTCB) decidió suspender los bloqueos de caminos y decretar "un cuarto intermedio que posibilite el diálogo entre maestros y gobierno".

Jenaro Flores Santos, secretario Ejecutivo de la CSUTCB, dijo a PRESENCIA que la actitud de los campesinos es un aporte destinado a procurar la solución del conflicto magisterio-gobierno y evitar mayores enfrentamientos entre bolivianos.

Dijo que los dirigentes nacionales recibieron informes de varias comunidades de los departamentos de Potosí, Chuquisaca, La Paz y Oruro dando cuenta de la represión de que son objeto por parte de efectivos policiales y del ejército.

Estas comunidades sugirieron el levantamiento de la medida y la del cuarto intermedio en procura de aliviar la tensión y dar paso a la solución.

"No queremos entorpecer el diálogo y pensamos que la mediación de la Iglesia Católica permitió un cauce de negociación entre las partes".

Flores informó que varios dirigentes campesinos de esos departamentos se encuentran clandestinos ante el temor de ser detenidos. Pidió garantías para esos dirigentes y también para las viudas y huérfanos de los campesinos muertos durante enfrentamientos con tropas de las fuerzas armadas.

El dirigente campesinos abogó por una pronta solución del conflicto y porque el gobierno reconozca el derecho que tienen los niños y los jóvenes bolivianos, especialmente campesinos a una educación gratuita otorgada por el Estado tal cual dispone la Constitución Política del Estado.

Afirmó que los niños campesinos hasta el momento, son los más perjudicados por la falta de maestros que abandonan las comunidades porque sus salarios no les alcanzan ni siquiera para movilizarse.

Por esta razón, justificó la reacción de los campesinos que acudieron al llamado de sus dirigentes y protestaron a través de los bloqueos en procura de una solución.

El Consejo Nacional de Planeamiento, dio instrucciones precisas a los delegados bolivianos que se encontrarán con sus colegas argentinos en Santa Cruz, para proseguir hoy las negociaciones sobre la deuda bilateral, el retrado en los pagos por la exportación del gas, correspondientes al segundo semestre de la gestión 1986 y los siete meses del presente año; la situación de pagos en especies y divisas de libre disponibilidad y -lo más importante- el precio y volumen de las exportaciones del gas natural a la Argentina.

El canciller Guillermo Bedregal Gutiertrez, manifestó que el precio del gas boliviano de exportación a la Argentina, para la gestión 1987, constituirá el tema central de la ronda de negociaciones que se inician hoy.

"Este tema representa un factor fundamental porque en torno a él, está estructurado nuestro proyecto financiero y el futuro acuerdo con el FMI",- dijo.

El CONEPLAN, se reunión ayer con la delegación de subsecretarios que viajaron anoche a Santa Cruz, para instruirles sobre la posición boliviana que será negociada con la misión argentina. Obviamente, la principal instrucción es la defensa del precio del gas que contempla en el presupuesto general de la Nación, o sea la que rige en el mercado intrernacional de 3.10 dólares por millar de pies cúbicos.

El ministro de Finanzas, Juan Cartaga, aclaró que los planteamientos de Bolivia son conocidos por la Argentina y esta vez se escuchará la posición de ese país y avanzar en todos los demás problemas económicos y de comercio exterior.Los temas se refieren a la deuda bilateral, los pagos retrasados por la exportacion del gas y todo lo relacionado a las relaciones económicas y comerciales.

DELEGACIONES

La delegación boliviana estará presidida por el subsecretarios de Relaciones Exteriores y jefe de misión, Jorge Valdéz e integrada por los subsecretarios Fernando Candia, de Planeamiento; Tito Limpias de Finanzas; Manuel Aranibar Ramirez, de Energía e Hidrocarburos; el gerente general del Banco Central, Jacques Trigo. Viajaron también Jaime Delgadillo, director de Deuda Externa y otros funcionarios del Ministerio de Energía e Hidrocarburos.

La delegación argentina, está presidida por el subsecretario de Relaciones Internacionales Económicas, embajador Jorge Romero y la inte-

(Pasa a la pág. 8)

...estros de Cochabamba, Santa Cruz y ...uro insisten en marcha de protesta

...as que en Cochabamba la ...interceptó a universitarios ...a sumarse a la Marcha por ...la Educación, en Oruro, la ...brera Departamental anun- ...nguardizará ese movimien- ...COB no declara movilización ...e obrera en la país, y en San- ...prefecto expresó su preocu- ...por las consecuencias que ...atinctada marcha, convo- ...la COD, en apoyo al magiste-

...versitarios cochabambinos, ...posteriormente en el patio ...dad de Orden y Seguridad, de- ...n que fueron privados de li- ...mo un prólogo del estado de ...comprender que se supone ...en estado de derecho y sin ...la de la medida extrema hay ...atio para toda la ciudadanía ...los caminos del país".

...mo tiempo, expresaron que ...n interceptados en su viaje. ...gistró ningún enfrentamien- ...fueron decomisados sus li- ...ser considerados como ...subversivo". Explicaron ...bajos pertenecen a alumnos ...reras de Derecho y Sociolo -

...acollo, Oruro, donde ayer ...legados los maestros por la ...se espera la llegada, de los ...anunciaron su adhesión a ...especialmente de Cocha- ...Potosí, para reanudar la ca-

Expresaron que su propósito de llegar a la sede del gobierno se mantiene firme, pese a la represión policial. Los trescientos maestros, aproximadamente, se encuentran alojados en la Iglesia del pueblo. Denunciaron actitudes de amedrentamiento de parte de agentes civiles del departamento de inteligencia del Ministerio del Interior. Por otra parte, denunciaron que fueron apresados varios dirigentes, entre los cuales se menciona a Policarpio Quiróz máximo dirigente de la FUL y Elsa Crispín del comité de huelga de los maestros.

El prefecto de Santa Cruz, Roberto Roca, se reunió con dirigentes de la COD, para expresarles su preocupación y reiterar su deseo de hallar una solución a los problemas, sin necesidad de acudir a extremos.

La COD, mediante su ejecutivo Jesús Yavari, instó a los trabajadores a trasladarse este jueves a primera hora a Montero (a cincuenta kilómetros al Norte de la ciudad de Santa Cruz), desde donde se planea iniciar la marcha hasta esta ciudad.

El dirigente de la FUL, Gustavo Pedraza anunció que han confirmado su participación en la marcha maestros, trabajadores zafreros, fabriles, campesinos, universitarios, estudiantes de secundaria, padres de familia y otros.

Pedraza indicó que tiene conocimiento de instrucciones impartidas por el prefecto al ejército y a la policía, para que eviten la marcha, pero, que la resolución es firme.

Sobre propuesta de la Iglesia

Dirigentes del magisterio consultarán a sus bases

Piden nuevo plazo de 24 horas.- Incertidumbre sobre inicio de marcha por la Vida y la Educación.- Dirigentes de COB y profesores se reunieron hasta la 1 y 30 de esta madrugada.

Los dirigentes del magisterio urbano y rural decidieron esta madrugada pedir un nuevo compás de espera de 24 horas para dar su respuesta al planteamiento de la Iglesia que procura una solución al conflicto salarial de ese sector, para efectuar consultas a sus bases.

Los dirigentes de las confederaciones de maestros urbanos y rurales sostuvieron reuniones separadas para analizar la situación planteada trás el anuncio de la Confederación Unica de Campesinos de suspender los bloqueos de caminos en procura de facilitar el diálogo entre las partes en conflicto.

En la noche, los dirigentes del magisterio nacional sostuvieron otra reunión con el Comité Ejecutivo de la Central Obrera Boliviana, en la sede de la federación de Mineros. Esta reunión concluyó a la una y media de esta madrugada.

A su término, Simón Reyes, secretario Ejecutivo de la COB informó que debido a que "habían surgido nuevo elementos de juicio, se decidió pedir un nuevo compás de espera para efectuar consultas múltiples sobre la propuesta de la Iglesia y sobre la decisión de los campesinos de suspender los bloqueos".

Dijo que la propuesta de solución de la Iglesia recién fue conocida por los maestros anoche y que su contenido merece un análisis amplio y profundo.

"Las dos confederaciones, llegaron al criterio de pedir a la Conferencia Episcopal, un nuevo compás de espera porque el tiempo no ha sido suficiente para consultar a las bases".

Dijo que hoy se efectuarán consultas múltiples sobre la última propuesta así como sobre

(Pasa a la pág. 8)

DIA DEL ANCIANO.- *Ayer se conmemoró el Día del Anciano con varias actividades. Ser viejo no es motivo de verguenza, por el contrario, si se han gastado las fuerzas y la salud en bien de los otros, no se ha olvido en vano.*

"La derecha peruana ya tiene quien le escriba"

Afirma el diario "Cambio" sobre la actuación de Vargas Llosa

VARGAS LLOSA... "yo no quiero ser presidente del Perú.... No me interesa el poder..."

POR TEOFILO CASO

LIMA, 26 (AP).- El escritor Mario Vargas Llosa, que encabezó recientemente una manifestación de opositores a un proyecto gubernamental para expropiar 33 empresas bancarias, financieras y aseguradoras nacionales, podría ser candidato a presidente, pero afirma que no está interesado en una carrera política, según la prensa limeña.

En sus 166 años de vida republicana, Perú ha sido gobernado, o bien por políticos, o por los militares, que los derrocaron. En ese vaivén ningún escritor ha llegado al poder en esta nación de 20 millones de habitantes.

Vargas Llosa, cuya fotografía apareció en la portada de dos de los tres semanarios limeños más importantes, en una manifestación en la céntrica plaza San Martin de esta capital, fustigó el viernes al presidente Alan García y dijo que su controvertido proyecto para estatizar los bancos, financieras y aseguradoras privados es el principio del totalitarismo en el Perú.

La manifestación efectuada a seis cuadras del palacio de Gobierno, fue el caso la más concurrida de la historia política del país, según observadores. Minutos antes de los partidos de acción Popular, de centro derecha, del Partido Popular Cristiano, de derecha, y dependientes y personas de toda condición repletaron la plaza, en una concentración que el presidente García dijo fue multitudinaria.

"Cuando hablamos de totalitarismo no empleamos la palabra hueca y alarmista. Hablamos de un peligro real. Medidas como la estatización de la banca, los seguros y las financieras son el principio del totalitarismo. (El plan) es una bolita de nieve que echada a correr puede crecer y crecer hasta estrellarse contra la democracia peruana y destrozarla", dijo Vargas Llosa cuyo discurso fue interrumpido varias veces por los manifestantes que repetían el estribillo: "libertad... libertad... libertad".

Cuando en un pasaje de su alocución dijo que "quien les habla no es un político, ni aspira serlo, es un escritor que ama la libertad y que ha salido a las calles a defender, con hechos aquello que ha escrito y predicado", la multitud exclamó repetidamente "Mario, amigo, el pueblo está contigo".

El autor de "La guerra del fin del mundo", y otras novelas, instó al presidente García a realizar un acto de grandeza gubernamental: el reconocimiento de un error gravísimo, y su rectificación".

El proyecto de expropiación de los bancos, financieras y aseguradoras ya fue aprobado en la Cámara de Diputados y pasó al Senado, donde será debatido y eventualmente aprobado en los próximos días.

Vargas Llosa, de 51 años, exhortó también al Senado, a "que detenga el proyecto totalitario... queremos que el Partido Aprista (del presidente García) esté con nosotros, los peruanos democráticos. No queremos que el APRA, como tampoco lo hubiera querido (su fundador y jefe, ya fallecido), Víctor Raúl Haya De la Torre, sea el "caballo de Troya" del comunismo en el Perú"

El diario "Expreso", del senador Manawi Kdloeav primer ministro durante el gobierno del presidente Fernando Belaúnde Terry, a quien sucedió García, dijo hoy que quizá sea prematuro afirmarlo, pero el viernes en la noche nació "un nuevo líder político de proyecciones".

Añadió que el país conocía la capacidad expositiva de Vargas Llosa en sus libros, artículos y conferencias. "pero nadie imaginaba las dotes de orador político que demostró en la manifestación más grande que se haya realizado en la Plaza San Martín en los últimos años".

"Expreso" dijo también que la opción por la política no sería nueva en la trayectoria de Vargas Llosa, quien "aunque no a tiempo completo, siempre estuvo vinculado a esa actividad.. esa trayectoria va desde su apoyo inicial a la revolución cubana y su posterior desengaño, hasta su invariable defensa del sistema democrático y su permanente condena a las dictaduras de todo tipo".

El matutino "OJO" dijo que "el laureado escritor saltó al primer plano político, rechazando públicamente la pretendida" estatización del sistema financiero.

Periódicos de izquierda reconocieron también el éxito del escritor en la manifestación "El Diario" dijo que Vargas Llosa realizó "un multitudinario mitin que unificó a toda la derecha tradicional", "CAMBIO" DIJO QUE "LA DERECHA YA TIENE QUIEN LE ESCRIBA"

El semanario "CARETAS" dijo hoy que "el país ha descubierto en Vargas Llosa un conductor político potencialmente poderosísimo. El hecho de no pertenecer a un partido le permite convocar a varias fuerzas a la vez, incluyendo a los apristas disidentes. Su prestigio personal le permite llegar directamente a las multitudes".

Otro semanario , "OIGA" dice que "la multitud multipartidaria del viernes ha consagrado a Vargas Llosa como abanderado de la libertad y la democracia, de la sensatez y la justicia, de la unión y no de la desunión de los peruanos. Le toca a él estar a la altura de la tarea para la que el pueblo en masa lo ha elegido. Debe comenzar a ser el capitán del centro democrático peruano, debe ordenar, orientar y conducir a su pueblo".

Vargas Llosa dijo que no tiene aspiraciones de ser político, según un reportaje publicado en el nuevo semanario "SI".

Según esa publicación, preguntado si lo que considera como una amenaza totalitaria para el Perú podría llevarlo a convertirse en candidato presidencial, dijo "desde luego que no. No tengo aspiraciones de hacer una carrera política. Soy una persona que está muy orgullosa de su vocación, y no tengo el menor interés de renunciar a ella por hacer una carrera política".

"Yo no quiero ser Presidente del Perú, eso es algo que nunca se me ha pasado por la cabeza. He podido tener cargos públicos hace mucho rato. (Durante el gobierno de Belaúnde), he podido ser embajador, ministro, primer ministro nunca he querido aceptar ninguno de esos cargos. El poder no me interesa. Soy una persona que hace muchos años, de una manera muy resuelta, defiende la idea de la libertad, la democracia, que combate el totalitarismo. Si veo que en mi país está en peligro, por incipiente que sea, aparece, estoy obligado a demostrar con hechos aquello que he venido predicando. Esa es la razón de que haya salido del escritorio y me haya puesto a la cabeza de esta movilización".

Continuando su campaña contra el proyecto gubernamental de expropiar bancos, financieras y aseguradoras, Vargas Llosa presidirá el miércoles una manifestación en la Plaza de Armas de Arequipa, segunda ciudad del Perú, donde nació, situada en una ladera del Volcán Misti, 875 kilómetros al sudeste de Lima.

El mandato
sidente García
el poder en 1985
1990. Ese año
ciones presiden
mandato presiden
país constitucio
dura cinco años.

Según una
reciente efectuad
empresa privada
ciento de limeños
a Vargas Llosa
candidato pre
ideal, mientras
alcalde Lima,
Reyes, líder d
Popular Cristian
con un 51 por ci
presidente Belaú
co un 12 por cien
ciento de los en
dijo que no tenía
aún, y el uno po
no sabía por quié

ALAN GARCIA... "un honor que un literato como Vargas Llosa se haya puesto en cabeza de la oposición que estaba desgastada, con partidos que habían perdido convocatoria, porque eso "le hace bien a la democracia...."

tiendas MANACO de atención permanente

Del 24 al 30 de AGOSTO
De Hs. 8:00 a.m. a 8:00 p.m.
INCLUSIVE DOMINGO

AGENCIA Nº 5 CALLE SAGA GA Nº 435

AGENCIA Nº 10 GALERIA CR POTOSI ESQ YANACOCHA

AGENCIA Nº 12 GARITA DE L MAX PAREDE

AGENCIA Nº 16 MAX PARED Nº 844

Manaco por supuesto

CONVOCATORIA

Se convoca a propuestas para la provisión de carne de res a la Pulpería del Grupo Minero de la Chojlla de INTERNATIONAL MINING COMPANY de conformidad al pliego de especificaciones, que serán recogidas de sus Oficinas en La Paz Av. Arce 2631. Las propuestas serán dirigidas a Superintendencia de Negocios de Mina Chojlla.

Chojlla, 10 de agosto de 1987

AGENDA

PRESENCIA, Av. Mariscal Santa Cruz Edif. peranza 2º piso, teléfonos: CENTRAL: 372344-

LA PAZ, ESTABLECIMIENTOS FARMACEUTICOS PARA EL 27 DE AGO

10 DE NOVIEMBRE Av. Mariscal Santa Cruz Tel. 371748; PASTEUR Av. Manco Kapac Nº 324131; CRUZ BLANCA C. Murillo Nº 798 Tel MADAM CURIE Av. 20 de Octubre Edif. La Tell. 320280; SAN SILVESTRE Av. Ecuador Tell. 353945; UNIVERSAL C. Cañada Stro 1834 Tell. 340788; SAN GERARDO Av. Sa 2160 Tell. 323601; UNIVERSO Plaza Uy 354979; LITH C. Ocobaya Nº 231 V. Fátima; DE COTOCA Av. Tito Yupanqui V. Co NORTE Av. Armentia Nº 549 Tell. 32276 JESUS Av. José María Asin Nº 698 Tell. TUMUSLA C. Tumusla Nº 569 Tell. 3618 ROQUE Av. Buenos Aires Nº 1592 Tell. 321203 C. Eloy Salmón Nº 1043 Tell. 375749; YE Hernando Siles Centro Club Bolivar L. 4 Tell. SAN LUIS Av. Bolivián esq. Calle 18 Cala 792369; LITORAL Av. 12 de Octubre Nº 36 Alto.

TELEFONOS DE TERMINAL DE BUSES LA
Informaciones Terminal de Buses Tels. 367275
Transportes KORILAZO Tel. 323810. Tran
AROMA Tel. 357449. Pullman "NOBLEZA"
361427. Pullman ATLAS Tel. 322621. Pullm
VAROA Tel. 327096. Flota COPACABANA
366783. Pullman BOLIVIA Tel. 355854. Pullm
RUS IMPERIAL Tel. 350793. Flota RELAMP
Tel. 369758. Flota ANDINO Tel 320471. Flot
DORADO, Tel. 359153. Flota SAN FRANCISC
378084. Flota ORURO Tel. 354612. Flota BUST
Tel. 326894. Pullman PUNATA Tel. 377909. F
PANAMERICANA Tel. 371119. Transporte
TORAL Tel. 358603. Transportes INQUISIV
341050. Pullman URKUPIÑA, Tel. 353214. T
portes COPACABANA, Tel. 322888. Transporte
AGOSTO Tel. 320542. Transportes SAN LORE
328911. Transportes VELOZ DEL SUD
323146. Transportes CISNE Tel. 363321 Tran
EL CONDOR Tel. 320471 Transportes LA PAZ
359628 Pullman AMERICA Tel. 352113. Aut
POTOSI: Tel.: 355485. Transportes 10 DE NOV
BRE Tel. 361138.

TELEFONOS DE URGENCIA

HOSPITAL DE CLINICAS Maternidad Tel. 3
TRANSITO Tel. 371224 y 371220. ASISTENCIA
BLICA Tel. 118 - 376668. MATERNIDAD Tel.
NEUROCIRUGIA Tel. 320728. PENSIONADO
322823. BOLIVIAN POWER Cía. Ltd. RECLA
Tel. 354357. BOMBEROS Tel. 378468- 378469
HOSPITAL DE CLINICAS CENTRAL Tel.
ATENCION DE PARTO DOMICILIARIO Tel.
RADIO PATRULLA Tel. 110 AASANA (Aeropu
Informaciones) Linea Piloto Tel. 810122. SA
Tel. 311222. DIRECCION NAL. DE I
TIGACION. Tel. 356124 y 125128. ESTACION
TRAL Tel. 353510. -352510. BUSCAMOVIL C
Maestro. Tel. 320644 INSTITUTO NACIONA
FARMACODEPENDENCIA (INIF) Tel.
Atención las 24 horas del día.

H. ALCALDIA MUNICIPALIDAD DE LA PAZ

TELEFONO DEL RETEN Tel. 371235; MUNICI
DE EMERGENCIA Tel. 371258 - 37526 TAS
clamos Tel. 133. Informaciones Tel. 104 SENO
HORA Tel. 117 y LARGA DISTANCIA EXTE
Tel. 356700 Interior. Tel 101 INFORMES Tel.

EMPRESAS AEREAS

LUFTHANSA Oficinas Aeropuerto Tel. 81
OFICINAS CARGA AEROPUERTO Tel.
AEROLINEAS ARGENTINAS Tel.
FRANCE Tel. 351740 EASTERN AIRLINES
Plaza Venezuela 1440 Edif. Herrmann, piso
Tel. Reservaciones: 351366-61-62 AEROPUE
810114 -816115 Carga 810213 LINEA AEREA
PERIAL La Paz Edificio Mariscal de Zepita
Comercio Nº 1 Tel. 369367 - 369306 Potosí Calle
Nº 86 Tels. 36451- 26432 Sucre Plaza 25 de Mayo
5931 Cochabamba Av. Heroinas Nº 3838 Esq. Ba
UNITOURS Ltda. Tels. 27711 - 29822 Casilla
Santa Cruz AGENCIA CRUCEÑA DE TURI
Suárez de Figueroa 71 Tels. 41068 - 36372 Casilla
Tarija SAMATOURS (Suc. 4620 Tel. 3394 - 3600 Ca
61.

LLOYD AEREO BOLIVIANO S.A.M.
LA PAZ, 27 DE AGOSTO DE 1987

SALIDAS		LLEGADAS	
VLO. 861 Santa Cruz	Hs. 06:40	VLO. 901 Miami	Hs. 08:20
VLO. 803 Cochabamba	Hs. 09:00	VLO. 901 Panamá	Hs. 08:20
VLO. 803 Sucre	Hs. 09:00	VLO. 901 Santa Cruz	Hs. 08:20
VLO. 803 Tarija	Hs. 09:00	VLO. 918 Santa Cruz	Hs. 10:00
VLO. 803 Yacuiba	Hs. 09:00	VLO. 918 Cochabamba	Hs. 10:00
VLO. 918 Lima	Hs. 11:00	VLO. 806 Tarija	Hs. 10:40
VLO. 907 Santiago de Chile	Hs. 11:00	VLO. 806 Cochabamba	Hs. 10:40
VLO. 917 Cochabamba	Hs. 16:35	VLO. 917 Lima	Hs. 15:35
VLO. 917 Santa Cruz	Hs. 16:35	VLO. 908 Santiago de Chile	Hs. 18:00
VLO. 902 Santa Cruz	Hs. 19:00	VLO. 943 Santa Cruz	Hs. 19:40
VLO. 902 Manaos	Hs. 19:00	VLO. 943 Cochabamba	Hs. 19:40
VLO. 902 Caracas	Hs. 19:00	VLO. 943 Sucre	Hs. 19:40
VLO. 902 Miami	Hs. 19:00	VLO. 943 Yacuiba	Hs. 19:40
VLO. 943 Arica	Hs. 20:20	VLO. 943 Camiri	Hs. 19:40
VLO. 809 Cochabamba	Hs. 20:40	VLO. 868 Santa Cruz	Hs. 20:00
		VLO. 868 San Ignacio de Velasco	Hs. 20:00
		VLO. 946 Arica	Hs. 22:30

INFORMES ADICIONALES A LOS TELEFONOS
367711/12/13.
LLOYD AEREO BOLIVIANO
TUS PROPIAS ALAS

vanguard
a la vanguardia
EN REPUESTOS PARA AUTOMOTORES

Una empresa completa en la provisión de repuestos.
Tiene todo lo que necesita y - además -
PRODUCE:
CABLES DE BATERIA:
Para equipo liviano (hasta 75 Amp.)
Para equipo pesado (hasta 200 Amp.)
CABLES DE BUJIAS:
En 7 mm. y 8 mm. para distribuidores electrónicos.
BORNES DE BATERIA:
En Plomo, Antimonio y Bronce.

NO BUSQUE MAS
VANGUARD LTDA
LO TIENE
c. Héroes del Acre 1454 Tel. 372982 - 342969 - 361550

GUIA PROFESIONAL

MEDICOS

Dr. PEDRO YAKSIC FERAUDY
PEDIATRA NEONATOLOGO
Atiende en el EDIFICIO MARISCAL DE ZEPITA
Bloque B Of. 209 Av. Mariscal Santa Cruz - Pasaje Peatonal de 15 a 20 Horas.
Teléfonos Consultorio 369523. Domicilio 371570. Busca Móvil 320844 - 321636
Favor reservar hora

Cambio de Consultorio
DR. LUIS TAMAYO MENESES
Médico Pediatra
Comunica a su distinguida clientela que a partir de la fecha atiende en su nuevo consultorio del edificio Sta. Mónica (Plaza Abaroa frente al Ministerio de Defensa-Mezzanine) de Hrs: 16 a 20
Telf. Consultorio Nuevo: 358320 Dom. 353625
Busca Móvil: 320844- 327582
Favor reservar hora.(6-2 septiembre /213496).

"ESTERILIDAD MATRIMONIAL"
Dr. JAIME FERNANDEZ VALDES
GINECOLOGO ESTEROLOGO
Inseminaciones Artificiales, Estudios Seminales. MATERNIDAD. Cirugía Especializada. Edificio COSMOS Piso 11. El Prado frente a Hotel Plaza, Teléfs. 377914 - 354714. Buscapersonas 387990 (15-5 Sept/213498).

DR. ALFREDO ZEBALLOS BRAVO
ESPECIALISTA EN ENFERMEDADES DE PIEL
Atiende a niños y adultos - Inmunoterapia -Alergias - Venéreas - Criocirugía - Implante de Colágeno.
Edif. El Cóndor 2º piso, Of. 201, Telf. 359318 - 341404. Calle Batallón Colorados. (21-5 sept./213500).

DR. ALFREDO RAMIREZ TORRICO Cirujano urólogo. Estudios de Especialización Universidad de Chile, Cirugía y enfermedades de riñones, vejiga, próstata, genitales e infertilidad. Enfermedades venéreas y sus complicaciones. Avenida Camacho 1377 2do. piso Of. 4. Teléfonos 357219 y 364817. Horario: Dias particulares de 16 a 19, Sábados de 11 a 12. (25-24Agt./213491).

DERMATOLOGIA COMPUTARIZADA
CENTRO MEDICO DE PIEL
DR. JOHNNY DE LA RIVA GUZMAN
Edif. Cámara Nal. de Comercio, piso 8, Telf: 375315
Av. Mcal. Sta. Cruz.
Enfermedades de piel- VENEREAS - Vitiligo - Psoriasis - Manchas de piel - Caida de cabello, Acne en todas sus formas Clínicas, Seborrea, transplante e implante de pelos - Crio - laser 1988, terapia en queloides y cancer de piel CIRUGIA DERMATOLOGICA Lipoaspiración - Lipotmplante.
Conceptos de ultimo congreso mundial sobre Minoxidil para la calvicie. (20-4 sept/1213499).

DR. CARLOS PEREZ GARCIA
GINECOLOGO-OBSTETRA
Prenatal, Partos, Cirujía, Ginecología, Detección Cáncer, Papanicolaou, electrocoagulación, Ulceras de cuello uterino.
Edificio Libertad 5º Piso Of. 507, Telf. 320517
Horario de atención: 9 a 12 y 17 a 20
Favor solicitar cita (23-6Sept / 00052).

CONSULTORIO UROLOGICO
ENFERMEDADES DE RIÑONES, VEJIGA, URETRA, PROSTATA, ETC., VENEREAS.
DR. ORIBUELA MONTERO DE (15 A 18)
DR. RAFAEL ORIBUELA NICOLAU DE (18 A 20).
AV. ARCE 2081 EDIF. MONTEVIDEO 2DO. PISO TELF. 326183 (19-17 Octb/ 213497)

DRA. RUTH MALDONADO BALLON
GINECOLOGIA-OBSTETRICIA
Flujos vaginales anormales, hemorragias, tumores mamarios, planificación familiar, esterilidad conyugal, menopausia, examen pre-matrimonial, prenatal, partos, orientación sexual de la pareja.
Consultorio: Edif. Herrmann (frente cine Monje Campero) piso 17, tardes 14 a 19 horas, favor reservar hora Tel. 350040. (21-20 Septiembre/000051).

CENTRO MEDICO DE ESPECIALIDADES "LA PAZ"
Avenida 6 de Agosto Nº 2380 Tel. 343261
Buscamóvil 810136-8
-GINECOLOGIA-MASTOLOGIA. Dr. Edgar Tapia Arroyo Especializado en Glándulas Mamarias
-CIRUGIA GENERAL Y GASTROENTEROLOGIA.. Dr. Edgar Ledezma Gálvez
-PEDIATRIA Y NEONATOLOGIA Dr. Alfredo Rodríguez Vargas.
-NEUROLOGIA Y NEUROCIRUGIA. Dr. Edgar Arene Rada.
-TRAUMATOLOGIA Y ORTOPEDIA. Dr. Alberto Romero Cruz.
-CIRUGIA PLASTICA Y ESTETICA. Dr. Ricardo Ayala Rojas.
-ANATOMIA PATOLOGICA Y CITOPATOLOGIA Dr. Alonso Padilla Villalta.
LABORATORIO CLINICO E INMUNOLOGICO Dr. Jaime Quintanilla Aguirre.

Dr. GUILLERMO SUAREZ TEJADA, MEDICO-UROLOGO. Enfermedades y cirugía de riñones, vejiga, próstata, etc. Venéreas. Problemas sexuales. Urología Infantil. Consultorio: Edif. Cine Monje Campero. Primer Piso. Telf. 326703. Domicilio: Telf. 785617. Consultas de 18 a 20 horas.

LABORATORIOS

Dr. RUBEN TEJADA ANDRADE. Laboratorios de análisis clínico "Roux" - Análisis de Sangre en general, bioquímica, orinas, heces. L.C.R., jugos gástricos y duodenal, pruebas de embarazo, parasitológicos y bacteriológicos. Dirección: Edif. Mariscal de Zepita Av. Mariscal Santa Cruz Nº. 861, Esq. Pasaje peatonal Bloque "A" 2do. piso. Of. 201 (entre plazas San Francisco y Pérez Velasco). Tels. Lab. 324528. Tel. Dom. 321122. Casilla 2665.

PRESENCIA

Director: Armando Mariaca V.
Jefe de Redacción: Carlos Arze C.

Cumplimiento de compromisos

l conflicto del magisterio ha llegado a extremos no
les en otros tiempos; las posiciones se han radicalizado
consecuentemente, han surgido actitudes de
rzamiento que preocupan seriamente a toda la
ctividad y muy especialmente a la jerarquía
lística que, a través del Arzobispo de La Paz, jugó un
decisivo para que las partes, deponiendo
anismos y posiciones encontradas, busquen
iones mediante el diálogo. Ante la propuesta
namental, los maestros han decidido postergar su
a desde la ciudad de Oruro, pero, a la vez, temen
autoridades no cumplan sus compromisos.
situación adquirió mayor gravedad porque algunos
res del magisterio han sido apresados. Esto, como
e esperar, produjo mayor reacción en los maestros y
s fuerzas sindicales que los respaldan. La Iglesia ha
ido su pedido de concordia y hermandad entre las
, para la solución final del problema.
nfía la Iglesia en que tanto las autoridades como los
ntes del magisterio cumplan sus compromisos: si los
tros suspenden las medidas de presión, retornan a
y aceptan las propuestas gubernamentales, se
a que las autoridades cumplan con todo lo ofrecido,
medio efectivo para superar el problema y
guir la paz social que tanto se busca.
temores de la Iglesia se basan en el hecho de que
teriores compromisos - caso de los trabajadores
os - no siempre se han caracterizado las partes por
ir la cuota que les correspondía y ello ha dado lugar a
situaciones conflictivas con mayor pérdida de
nza.
país requiere de paz social como el mejor medio para
r sus problemas económico-financieros. Cualquier
que vulnere esa paz puede resultar un semillero de
problemas, difíciles de resolver, dadas las limita-
económicas del país. Las partes en discordia, pues,
n que hacer un acopio de voluntad, sincera y
a, para superar todas las diferencias; no hacerlo
rá que todo el camino recorrido hasta ahora fue

compromisos adquiridos anteriormente y los que
n como saldo de futuras negociaciones, tendrán que
l sello de la responsabilidad y un sincero deseo de
l bien común, porque es éste, finalmente, el que se
ia integralmente por la solución de problemas que
n a todo el país y que, por su importancia, dejan de
oriales.

Denuncias de subversiones

últimos acontecimientos y las posiciones radicales
as tanto por los dirigentes de la Central Obrera Boliviana
e los maestros y de los campesinos, han dado lugar a
rios - especialmente del Canciller de la República - en
e que la convulsión social de estos días sería parte de la
de un movimiento subversivo.
estra historia republicana - especialmente de los últimos
cinco años - este tipo de denuncias, temores o
nes ha sido algo normal. Para todos los gobiernos - lega-
facto - el denunciar aprestos subversivos, golpes
narios o posibles cuartelazos que atenten contra el
legalmente constituído", ha sido una especie de
o para la adopción de medidas represivas sea contra
políticos o nada más que para justificar la vigencia del
Sitio.
rlamente a esta última posición, el gobierno ha
o mantenerse firme sin necesidad de recurrir a la medida
ción; pero, a la vez denuncia aprestos subversivos que
sario comprobar aunque la experiencia muestra que
complotador revelará sus planes y tácticas para llevar
sus objetivos, especialmente si pertenece a corrientes
temacionales cuyos fines son claros y concretos.
los modos, es necesario que el gobierno dé a conocer
e ese posible complot; no hacerlo implicará que todo es
excesos de susceptibilidad, temores infundados o simple
incular a alguna facción política actitudes contrarias a
ello se habrá perdido credibilidad y se habrá puesto en
iedad del gobierno.
rtante que denuncias como la hecha por el Canciller,
adas con los elementos que, se supone, tienen el
del Interior o las Fuerzas Armadas de la Nación. No se
ar experiencias del pasado que, por tanto denunciar en
ha perdido la confianza y, el rato menos pensado,
nte se produjeron hechos que todos debimos lamentar.

Flagrante y fragante

Por Walter Montenegro

Hasta el momento de escribir y entregar al periódico esta nota, la huelga de los maestros sigue sin solución, pero el episodio viene ya produciendo lamentables efectos de toda índole, además de la irreparable pérdida de vidas y de tiempo.

Por ejemplo, al leer en días pasados una Resolución en la que se exigía al Ejecutivo resolver el problema de los maestros y luego se pedía la renuncia del Ministro de Educación, uno esperaba encontrar en los párrafos siguientes la amenaza del "estado de emergencia", "movilización general" y huelga de hambre "hasta las últimas consecuencias".

Pero no; faltaban estos elementos y la razón era obvia, porque no era como parecía, el comunicado de algún sindicato sino una Resolución del respetable Senado Nacional (donde, dicho sea de paso, el gobierno tiene mayoría).

En el texto, además de la "exigencia" (completamente fuera de lugar dado el equilibrio de poderes entre el Legislativo y el Ejecutivo) se decía que "debe efectuarse un reajuste racional de los sueldos SIN AFECTAR LA ESTABILIDAD ECONOMICA NI IMPONER MAYORES SACRIFICIOS A LOS SECTORES POPULARES" (las mayúsculas son mías). Al leer ésto, lo lógico era pensar que el Senado había descubierto una mágica fórmula para hacer los aumentos sin afectar la economía ni imponer mayores sacrificios y que revelaría el gran hallazgo a gritos. Pero prefirió mantener el secreto y lo tiene guardado hasta hoy.

Por otra parte, pareceria que todo el mundo debería haber entendido, a estas alturas, que el aumento de sueldos no es una cuestión dependiente del Ministerio de Educación como sería por ejemplo un nuevo plan pedagógico o la clausura de una escuela (o de las 26 "Normales" que son lo más anormal de nuestro sistema educativo). Nada de eso. Está explicado y repetido en términos tan claros que deberían ser comprendidos hasta por un normalista con bajas notas, que el aumento o no aumento depende de tener o no tener dinero en el Tesoro y en el presupuesto de este año. Pues bien, se prescinde de este pequeño dato y se pide la renuncia del Ministro de Educación por no haber hecho el aumento; muestra flagrante y fragante, como un buen plato criollo, de la folclórica irracionalidad de nuestra conducta política.

En otros términos, cuando razonablemente no se puede salir del atolladero onose tiene la entereza de admitir una verdad, lo que se hace es buscar una víctima propiciatoria. Para eso servían, en tiempos que da pena y vergüenza recordar, el pobre "yoclalla" o la "imilla" que hacían servicio doméstico. La imperiosa ama de casa empezaba por pegarlos, por si acaso, cuando algo se perdía o aparecía roto.

La conducta del Senado fue muy criticada y se multiplicaron los llamados para que se resuelva justiciera y razonablemente el problema de los maestros en vez de agravarlo cada vez más embarcando, por ejemplo, a los campesinos en la estúpida tarea de destruir puentes. O proyectando "marchas" desde Oruro en una triste imitación de la que se hizo, sin ningún resultado positivo, en tiempos no lejanos. Lo raro es que la actual marcha no se la hubiese proyectado desde más lejos, puesto que se trata de una maratón de prestigio combativo entre nuevos y antiguos dirigentes sindicales.

El gobierno ha hecho más de una oferta de transacción temporal, hasta diciembre. Todas han sido sistemáticamente rechazadas aún antes de ser bien oídas, lo que demuestra que no se busca una solución del conflicto sino su profundización política, olvidando que en esta materia la violencia oficial acaba siempre por ser mayor, más brutal, y capaz de desencadenar reacciones igualmente desmedidas y estériles. La reciente advertencia de los obispos, religiosos y predicadores del altiplano Norte no puede ser más alarmante.

Ese es el resultado que seguramente buscan, desde su punto de vista, algunos de los ideólogos que inspiran la conducta de los huelguistas. ¿Pero no se dá cuenta del peligro la masa de los maestros? ¿Ha podido ser tan aplastante el efecto de las Normales sobre su entendimiento?

La NOTA del día

Señor ministro del INTERIOR:

La imprevisión siempre acarrea consecuencias. No otra cosa es el resultado de lo ocurrido a pocos kilómetros de Oruro con la marcha de los maestros. Si las fuerzas policiales tenían órdenes para evitar la marcha, ¿por qué se permitió que lo hagan por pocos kilómetros? ¿Se buscaba acaso que estén lejos de la ciudad, dialogar con ellos y convencerlos para que depongan su actitud? El caso es extraño, señor ministro, y podría prestarse a muchas elucubraciones.

El gobierno se mantiene firme en no tomar la medida preventiva del Estado de Sitio, los maestros están firmes en su posición; la COB, por supuesto, también cree tener la razón en todo -aunque ahora más por razones políticas que por otra cosa-, y, así, la situación es cada día más preocupante.

Se dice que el Estado de Sitio postergaría las elecciones; pero, ¿importaría mucho que se postergúen por 15 ó 30 días a cambio de que retorne la calma al seno de la familia boliviana? Si bien es evidente que el Estado de Sitio restringe los derechos ciudadanos y conculca algunas libertades, ¿no es mejor eso -por pocas semanas- a perderlo todo por efecto de los enfrentamientos, las intransigencias de las partes y las posiciones nada acordes con nuestra democracia y, sobre todo, con los preceptos constitucionales? No vaya a ser, señor ministro, que tarde lamentemos hechos que, desde el principio,bien pudo evitarse.

Atentamente,
Santiago

Desarrollo de la inteligencia

Por Fernando Castro Reynolds

El desarrollo de la inteligencia ha sido siempre uno de los más preciados deseos del ser humano que ha estado implícito en los fines, metas y objetivos de los sistemas educativos del planeta, empero, una gran parte de ellos, sino todos, no han logrado todavía, resultados satisfactorios. Es evidente que el proceso educativo podría ser uno de los factores más influyentes en el desarrollo del proceso cognoscitivo, y, por lo tanto, la educación es el campo donde el establecimiento de un nuevo paradigma es imperativo. Estamos abordando un nuevo siglo lleno de interrogantes prácticamente desarmados, y el arma más eficaz, resulta ser la inteligencia, que siendo patrimonio de todos es inconcebible que muy pocos tengan la oportunidad de poder desarrollarla.

Felizmente, se están haciendo intentos muy serios para democratizar la inteligencia, para brindar a la población la oportunidad de desarrollar sus potencialidades a través de diversos programas que abarcan las diferentes etapas de desarrollo del individuo, el ejemplo más ilustrativo constituye la experiencia venezolana, país que posee un verdadero sistema para la ejecución de esta política y que está siendo imitado poco a poco por diversos países del orbe.

En Bolivia, luego de un seminario denominado "El proceso del Aprendizaje y el Desarrollo de la Inteligencia", a cargo de la Lic. Emma V. de Hainer, llevado a cabo en enero de este año, ha sido sembrada la semilla de este nuevo enfoque en terreno fértil, creándose a la luz de estas nuevas ideas la Asociación Boliviana Interdisciplinaria para el Desarrollo de la Inteligencia [ABIDI] que tuvo la oportunidad de compartir una primera experiencia de su labor en este nuevo campo en el "Seminario Internacional para el Desarrollo de la Inteligencia" realizado en la ciudad de La Paz del 20 al 25 de abril auspiciado por el Comité Ejecutivo de la Universidad Boliviana, El Centro Latinoamericano para el Desarrollo de la Inteligencia y la UNESCO, donde acudieron diversas personalidades de la talla de Luis Alberto Machado creador del Ministerio de la Inteligencia en Venezuela e inspirador de esta nueva corriente en América Latina y el mundo; el Dr. Segio Papa Blanco presidente del Centro Latinoamericano para el Desarrollo de la Inteligencia (CELADI) con quien se elaboró el acta de creación de la filial del CELADI en Bolivia, y otros especialistas en diversas disciplinas relacionadas con la inteligencia, entre ellos el Dr. Natalio Dominguez y la Lic. Miriam Heller ambos venezolanos, quienes por invitación directa del Ministerio de Educación prolongaron su permanencia en nuestra ciudad para transferirnos algunos conocimientos y material valiosísimos que apuntan al desarrollo de la inteligencia a través de técnicas para aprender a pensar, aplicables a los diferentes grados y ciclos de nuestro sistema escolar y que han despertado interés de parte del Ministerio de Educación y de otras instituciones, entre ellas la Asociación Boliviana Interdisciplinaria para el Desarrollo de la Inteligencia (ABIDI), que decidió adoptar dichas técnicas y transmitirlas a los docentes a través de proyectos específicos que contemplan su agenda de actividades.

Lo cierto es que cualquier iniciativa o actividad que tienda a sacar a nuestra educación del letargo en que se encuentra, debe ser apoyada por todos quienes están vinculados con el quehacer educativo. No nos olvidemos que una de las más grandes riquezas que posee nuestro país son sus recursos humanos en potencia y no nos podemos dar el lujo de desperdiciarlos.

¿Por qué los intelectuales?

Por Víctor Alba

A (ALA).- A mediados de
medio siglo, el aparato de
unista organizó en Fran-
Congreso Internacional de
esiones se celebraron en
Valencia y Barcelona,
unistas y la NKVD so-
n a gentes de la CNT y el
an a pouimistas calum-
mo tiempo, torturaban y
Nin y todo ello cuando ya
iética estaba planeando
a Hitler. En el congreso
de la guerra española, no
ión a un intelectual como
ctuales rusos asesinados
y casi todo él se dedicó a
Gide, que acababa de
Regreso de la URSS", en
a su desilusión de sim-
ita decepcionado por la

Después, el gobierno au-
alenciano ha organizado
scritores precedido por la
bien presentada, de
as del congreso del 37 y
álbum de fotos de la
es de ahora no han tenido
cendental, aunque ha
gunas cosas que estaban
de 50 años. De los asis-
de 1937 había muy pocos
presidió ahora, el prin-
con motivo de las reu-
sión en televisión, que
personas y que no tuvo
reunir aquí algunas de
das en el curso de esta
sin duda el fruto más
eso de ahora. Ante las
latinoamericanos, Vargas Llosa y Paz, y un español, Juan Goytisolo, dejaron en ridículo, sin proponérselo, a un repetidor de consignas comunistas disfrazadas, Vásquez Montalbán, y a un propalador de frivolidades pedantes, Fernando Savater. Se habló del POUM, de Nin (lo cual me dio la sensación de no haber perdido el tiempo al dedicar once de mis libros a explicar y documentar lo acontecido con el POUM), y, sobre todo, del papel del intelectual.

No acabo de entender por qué se cree que el intelectual debe tener un papel especial, fuera del hacer lo mejor que pueda su oficio. Lo que haga, aparte de esto -protestar, criticar, aprobar, mantenerse independiente-, es cosa que cualquier ciudadano puede hacer y lo hace en cuanto ciudadano y no en cuanto intelectual. Siempre que se habla de esta cuestión, se olvida que hay intelectuales -y muchos- de derechas, de centro, fascistas y comunistas, igual que los hay de izquierdas (que son los que precisamente discuten sobre su papel en la sociedad). Pero lo importante fueron las fórmulas que surgieron en la discusión y que anoté a vuela pluma. He aquí las que me impresionaron más:

(Pasa a la pág. 8)

Dios nos habla cada día

Los servidores fieles

Jesús dijo a sus discípulos: "Por eso, estén ustedes prevenidos, porque no saben en qué día vendrá su Señor. Fíjense bien, si un dueño de casa supiera a qué hora lo va a asaltar un ladrón, seguramente permanecería despierto para impedir el asalto de su casa. Por eso, estén alerta; porque el Hijo del Hombre vendrá a la hora que menos piensan.

¿Quién será el servidor fiel y prudente que su señor ha puesto al cuidado de su familia para repartirles el alimento a su debido tiempo? Feliz ese siervo a quien su señor, al venir, halle cumpliendo su trabajo. En verdad les digo: le confiará la administración de todo lo que tiene.

Al contrario, el servidor malo piensa: Mi patrón demora. Y empieza a maltratar a sus compañeros y a comer y beber con borrachos. El patrón de ese servidor vendrá en el día que no lo espera, y a la hora que menos piensa. Lo castigará con la más grande severidad y lo tratará como a los hipócritas: ahí habrá llanto y desesperación" (Mt. 24, 42-51).

REFLEXIONEMOS JUNTOS

Una de las bases del compromiso cristiano es la fidelidad, la obediencia: amar a Dios es obedecer sus mandamientos. Pues bien, esta es una actitud que debemos asumir desde el mismo momento que decidimos seguir a Jesús.

Balcón del Vaticano

La civilización del amor

Por Fr. Pedro de Anasagasti (OFM)

EL AMOR QUE NO ES AMOR

Un lema precioso, que resume la variada actividad de Juan Pablo II: "Construyamos la civilización del amor". No sé si muchos entenderán la esencia del lema, ya que para ellos "hacer el amor" es desahogar sus instintos con una degradada prostituta: si eso es amor, la vida humana se convierte en un cubo de basura. Hay amor legítimo y hondo sin recurso al placer del sexo, y hay éxtasis sexuales sin pizca de amor. Es cuestión de definir cada sentimiento por su contenido, sin emplear sucedáneos que prostituyan la esencia del amor.

La "civilización del amor" define "hacer el amor" como practicar el servicio incondicional y generoso a los demás, máxime a los necesitados. Es defender toda vida integra. Es respetar la dignidad del más marginado de los seres humanos. Es no vivir puramente de los sentidos, sino de los imperativos de una mente elevada y guarnecida de la fe.

Prostituta viene de prostitución: de cambiar desgraciadamente el nombre del amor, de degradarlo dándole una significación inapropiada. Al extremo contrario, pasado por el crisol, se halla el concepto del amor que figura en el bello lema del Papa: civilización del amor.

DEFINICION ATRACTIVA

"Nuestra época es la de la caridad. Ciertamente, las ocasiones para vivir esta caridad no faltan. Cada día, los medios de comunicación social embargan nuestros ojos y nuestro corazón, haciéndonos comprender las llamadas angustiosas y urgentes de millones de hermanos nuestros menos afortunados, perjudicados por algún desastre, natural o de origen humano; son hermanos que están hambrientos, heridos en su cuerpo o espíritu, enfermos, desposeídos, refugiados, marginados, desprovistos de toda ayuda; ellos levantan los brazos hacia nosotros, cristianos, que queremos vivir el Evangelio y el grande y único mandamiento del Amor: Informados lo estamos. Pero ¿nos sentimos implicados? ¿Cómo podemos desde nuestro periódico o nuestra pantalla de televisión , ser espectadores fríos y tranquilos, hacer juicios de valor sobre los acontecimientos, sin ni siquiera salir de nuestro bienestar? ¿Podemos rechazar el ser importunados, preocupados, molestados, atropellados por esos millones de seres humanos que son también hermanos nuestros, criaturas de Dios como nosotros y llamados a la vida eterna? ¿Cómo se puede permanecer impasible ante esos niños de mirada desesperada y de cuerpo esquelético? ¿Puede nuestra conciencia de cristianos permanecer indiferente ante ese mundo de sufrimiento?". (febrero 1986).

Comparemos el término "hacer el amor". Para nuestra sociedad es el triunfo del egoismo, de la comodidad, de la parte animal, porque igual se titula así la relación con una esposa que con una furcia. Para el Papa, supone desposeerse del egoismo personal, amar la felicidad ajena, imponerse la preocupación y la molestia para aliviar la situación lamentable de los hermanos, vivir en continua preocupación por cuantos sufren.

Dos concepciones extremas, contrarias, de un sentimiento, que en ambos casos se llama "amor": la una, que iguala a la persona con los animales inferiores del mismo sexo pero carentes de uso de razón, pero que sienten las mismas urgencias y practican los mismos ritos sexuales; la otra, un modo de sentir la vida a través de los intereses ajenos por pura cortesía con los demás que desciende de un auténtico sentimiento de amor no puramente sexual.

Una "civilización del amor" que nace y se desarrolla en el seno de la familia con una unidad plena entre sus componentes, y cuya luminosidad se esparce en torno (4/7/86); una civilización que ha de ser el objetivo principal de los medios de comunicación social, que no deben fomentar la desunión y la violencia, sino los tesoros de la civilización del amor (6/8/1986).

VIVIR Y EXPANDIR

Ahora se dirige al mundo de la cultura (Quito, 30/1/1985). Y les recuerda que su misión principal es el amor vivido y repartido al mundo. "La Iglesia quiere ser garantía y lugar de diálogo, de reconciliación y de convergencia de todos los esfuerzos culturales que miren a la elevación de los hombres. Es hora de que hagamos desaparecer las incomprensiones y recelos que han podido surgir entre la Iglesia y representantes de la cultura. Construyamos juntos el camino de la Verdad, que siendo única, hará confluir hacia ella los propósitos bienintencionados de todos; construyamos juntos la civilización de la dignidad del hombre, del culto insobornable a la moralidad, del respeto a la conciencia sincera; en una palabra la civilización del amor, asumiendo con responsabilidad las tareas de fidelidad a la propia condición y al propio futuro".

Nadie debe justificar su propia degradación de ideales y de vida, atribuyéndola a la influencia de los medios de comunicación social. Las páginas de los diarios o las imágenes de la televisión, bajo el imperio de la publicidad comercial, pueden presentar como ideal lo puramente comercial; el anunciador le interesa sólo el vender su artículo, aunque para ello tenga que apuñalar moralmente la mente y el corazón de los ingenuos que oyen, ven y creen todos los reclamos de la civilización del consumo.

Son dos "civilizaciones" aunque sea honrar demasiado con ese vocablo a la del consumo, que acaricia la zona más animal de la persona, mientras la del amor "civiliza" de verdad, en cuanto eleva los sentimientos humanos, encauza sus tendencias naturales, despoja del cáncer del egoismo, siembra la paz y anima a abrazar a todos los hermanos, sobre todo a los marginados y desamparados.

No sé si Juan Pablo II hallará muchos voluntarios para su "civilización del amor", pero sí sé que se trata de una noble y fructuosa tentativa de divinizar los sentimientos y las acciones de toda persona.

Las cancillerías y el PNUD

Por Agustín Saavedra Weisse

El boletín "Notas sobre la Economía y el Desarrollo" de la Comisión Económica para América Latina (CEPAL) dependiente de las Naciones Unidas, en su número 446 se refiere en detalle al "Apoyo a las instituciones de servicio exterior de los países latinoamericanos" explicando la forma concreta de este soporte, financiado básicamente por el Programa de las Naciones Unidas para el Desarrollo (PNUD). Creemos que será interesante para nuestros lectores conocer algunos aspectos y sobre todo que analicemos la forma en que este programa pretende ayudar al mejor desenvolvimiento de las cancillerías de nuestro subcontinente.

Para la concreción del proyecto se tomaron en cuenta diversos antecedentes: las últimas turbulencias internacionales y su repercusión en Latinoamérica, la creciente integración internacional en el marco de un mundo interdependiente y el mayor entrelazamiento de los aspectos políticos, económicos y tecnológicos que progresivamente asignan a las cancillerías roles cada vez más complicados y que están fuera de la órbita tradicional del Ministerio de Relaciones Exteriores pero necesitan integrarse a éste.

El informe también menciona otros antecedentes, como ser los apoyos brindados a centros de investigación orientados hacia las relaciones internacionales y fue así como se llegó al proyecto objeto de nuestra nota y que durará desde 1987 hasta 1990. Las áreas son ambiciosas y muy importantes: Análisis y planificación de la política exterior, Diplomacia económica (vital hoy en día), Negociaciones internacionales (otro rubro clave), Integración y cooperación regional en América Latina, Seguridad regional (desarme, terrorismo, solución pacífica de controversias), Diplomacia tecnológica, Cooperación internacional y finalmente tres temas de naturaleza administrativa, servicios y personal. Como se puede apreciar, el proyecto es amplio y todos los temas son de crucial importancia para las cancillerías latinoamericanas, aunque debemos tomar en cuenta que algunas ya tienen incluidos en sus métodos de trabajo varios de los rubros y hay otras instituciones que todavía están en pañales.

No sabemos con seguridad si nuestra Cancillería ha gestionado -o está gestionando- su inclusión en este proyecto pero creemos que es probable que ya lo haya hecho, lo que nos parece loable pues si hay una cancillería latinoamericana que precisa con urgencia esta asistencia es la nuestra. Debemos reconocer que el Ministerio de Relaciones Exteriores y Culto de Bolivia carece hasta de una infraestructura básica. La vieja casona de la calle Ingavi ya no "da más" como vulgarmente se dice. Por otro lado, hasta ahora la profesionalización de nuestros diplomáticos sigue siendo defectuosa y en muchos casos, es víctima de las improvisaciones y del "reparto" de los cargos que habitual y tradicionalmente han realizado los gobiernos de turno. Desde el punto de vista tecnológico también estamos muy atrasados y es imprescindible incorporar las nuevas técnicas de computación, máquinas seguras y modernas de claves y códigos, facsímiles para envíos rápidos de documentos desde la Cancillería a las Embajadas (y viceversa) y así sucesivamente podríamos continuar enumerando la larga lista de carencias de nuestra cancillería. Es el triste resultado de la inestabilidad y de la tan "dinámica" rotación existente desde el ministro hasta el personal de servicio. Sin embargo, este sombrío panorama comienza a aclararse. La perspectiva deseada de la mantención de nuestro sistema democrático podrá darle a los Cancilleres y al personal de RR.EE. la posibilidad de una mayor estabilidad y de plazos coherentes para el trabajo y las funciones. Y, por otro lado, el proyecto piloteado por el PNUD podrá transformar a una cancillería huérfana de recursos de toda naturaleza como la nuestra, dándole institucionalidad, eficiencia y sentido prospectivo en función de los intereses permanentes de la República y del plan de política exterior ejecutado por las autoridades. Ojalá así sea y se tenga pronto un beneficio tangible como resultado de la interesante relación de cooperación entre cancillerías y el PNUD.

Colombia, un "infierno" en medio de la impotencia y la impunidad

Diversos sectores califican la situación de "horrorosa", "macabra", "espantosa", etc., debido a una ola de asesinatos en la más completa impunidad y en medio de la impotencia general.

BOGOTA, 26 (EFE).- La situación en Colombia ha sido calificada de "infierno" debido a la creciente ola de asesinatos izquierdistas y de defensores de los derechos humanos que se realizan con la más completa impunidad y en medio de la impotencia general.

Autoridades y personalidades pertenecientes al gobierno, a la Iglesia, a organizaciones pro-derechos humanos y a los medios informativos calificaron hoy la actual situación colombiana con adjetivos tales como "Horrorosa", "Macabra", "Espantosa", "Tenebrosa" y de "Barbarie".

"Esto es un infierno", declaró hoy el abogado y catedrático de la Universidad Nacional de Bogotá, Jaime Pardo Leal, presidente también del Partido Izquierdista Unión Patriótica (UP), el grupo más castigado por la ola de crímenes, ya que ha perdido a 453 militantes en 536 días de existencia.

Pardo Leal, ex candidato a la presidencia de la república y candidato también a ser asesinado en cualquier momento, agregó: "El proceso de asesinatos en el país tocó fondo".

El procurador general de la nación (máximo fiscal), Carlos Mauro Hoyos, definió hoy el panorama del país como "Horroroso" y reveló que, ayer, una emisora de radio de Medellín difundió una lista de 23 personas que van a ser asesinadas y que dos de ellas fueron muertas seis horas más tarde.

Aquellas dos personas eran el presidente de la Comisión de Defensa de Derechos Humanos de Antioquia, Héctor Abad Gómez, de 66 años, y el médico Leonardo Betancur Taborda, de 41, catedráticos ambos de la Universidad de Antioquia.

Los dos fueron ametrallados ayer por la tarde mientras asistían a las honras fúnebres del sindicalista Luis Felipe Vélez Herrera, de 38 años, también catedrático y abogado, que recibió cuatro balazos esa misma mañana.

Asimismo, ayer fue asesinado en el municipio de Planadas, en el departamento del Tolima (suroeste del país), con cuatro disparos en la cabeza, el concejal de la Unión Patriótica Demetrio Aldana, de 34 años.

"Qué horror", fue el titular que publicó hoy en su primera por "El Colombiano" y "Que cese la barbarie" fue el elegido por "El colombiano", ambos de Medellín, que incluyeron fotografías de los asesinados y -siempre en la primera página- las esquelas mortuorias de las víctimas.

La impotencia general se refleja en las declaraciones del propio procurador general de la nación, quien dijo que "lo que está viviendo el país es algo horroroso, muchas de estas investigaciones quedan a mitad de camino o llegan a nada porque los jueces no tienen elementos de juicio".

"Estamos viviendo en una época de terror y el ciudadano, teniendo antecedentes, no colabora con los jueces, pero el ciudadano debe entender que si no corre el riesgo de denunciar, el día de mañana puede ser él la víctima", subrayó el procurador.

El presidente Virgilio Barco reconoció, en referencia a los cuatro asesinatos de ayer, que "los asesinos andan imponiendo sus macabros propósitos de desestabilización, con alevosía y osadía que no tiene precedentes" y convocó un consejo extraordinario de ministros para estudiar la situación y adoptar medidas.

El cardenal Alfonso López Trujillo, presidente de la Conferencia Episcopal Colombiana, calificó la situación de "Espantosa" y el presidente Nacional de la Comisión Colombiana de Derechos Humanos, Alfredo Vásquez Carrisoza, dijo que el país vive "Un momento tenebroso".

La Unión Patriótica ha denunciado ante la procuraduría, incluso con la aportación de nóminas como pruebas, a militares y hacendados que, según esta agrupación, han organizado "escuadrones de la muerte ultraderechistas" para desatar en el país "una guerra sucia inspirada en la doctrina de la seguridad nacional".

HOY
VENCE EL PLAZO

para pagar el Impuesto Complementario al IVA (RC - IVA contribuyentes directos ó independientes).

Evite multas. Cumpla con sus obligaciones.

MINISTERIO DE RECAUDACIONES

EDICTO

EL DR. HERNAN J. CRUZ AVERANGA JUEZ QUINTO DE INSTRUCCION EN LO PENAL DE LA CAPITAL ETC.-

HACE SABER: Que dentro del proceso penal seguido por el Banco Central de Bolivia contra el Banco de Crédito Oruro, por el delito de: GIRO DE CHEQUE EN DESCUBIERTO, por el presente Edicto, CITA Y EMPLAZA a: TEOFILO JUSTO CHAMAS, EDGAR CABALLERO, SILVIA Q. de MERIDA, RAMIRO BAYA PRADEL Y BERNARDO LOPEZ, se ha solicitado y ordenado lo que a continuación se transcribe:

"AUTO CURSANTE A FOJAS 55 Vta. DE OBRADOS.- - - a, 26 de agosto de 1987.- - - VISTOS: Con el Informe Verbal del cursor y conforme a los datos del proceso, Cítese y emplácese a los imputados: Teófilo Justo Chamas, Edgar Caballero, Silvia Q. de Mérida, Ramiro Baya Pradel y Bernardo López, a fin de que se apersonen al Juzgado y asuman defensa dentro del término de 10 días, bajo conminatoria de ser declarado Rebelde Contumaz a la Ley, de ser secuestrados sus bienes y la suspensión de sus derechos de ciudadanía de conformidad al Art. 250 y 251 inc. 1) del código de Procedimiento Penal y sea mediante Edicto. - - - Fdo.- Dr. Hernán J. Cruz Averanga.- Juez Quinto de Instrucción en lo Penal. - - - Fdo.- Ante Mí.- Freddy Chuquimia.- Actuario del Juzgado Quinto de Instrucción en lo Penal.- - - Es librado en la ciudad de La Paz, a los veinticinco días del mes de agosto de mil novecientos ochenta y siete años. - - -

P.O. del Sr. J. 5to. de I. en lo Penal
Freddy Chuquimia Ch.
Actuario del Juzgado 5to. de Instrucción en lo Penal

FARMACIA Y DROGUERIA "BRISTOL"

Comunica a su distinguida clientela que a partir del 27 de agosto al 1º de septiembre no atenderá al público. Reanudando su atención el 2 de septiembre en su local anterior de la calle Yanacocha esq. Ingavi Nº 998 Edificio "YANACOCHA".

Agradecemos su comprensión.

YPFB

INVITACION PUBLICA Nº 138/87

Pedidos GID-3557/87, 3558/87, 3559/87 y GID 3560/87 Yacimientos Petrolíferos Fiscales Bolivianos, tiene el agrado de invitar a las firmas interesadas en presentar sus propuestas para la provisión de: bridas (3557/87), accesorios ø 6" a ø 2" (3558/87), pressure gauge (manómetros) (3559/87), filtros "Y" ø 4", ø 2" ansi 150 (3560/87). Favor recoger documentos pertinentes en las oficinas de la Dirección de Proyectos GID, Avda. Salamanca Nº 722, a partir de la fecha.

Relaciones Públicas de GID

ACLARACION

SGS (BOLIVIA) S.A se permite hacer la siguiente aclaración respecto del artículo publicado en la **2a. de PRESENCIA** del 25 de agosto de 1987, donde se afirma que **SGS** (BOLIVIA) S.A. está cobrando $US 500.000 por el servicio de control de calidad y cantidad de los billetes y monedas del nuevo signo monetario, importado de Alemania y Francia.

Como es de conocimiento público, **SGS** (BOLIVIA) S.A. está autorizada a cobrar por sus servicios en control de importación solamente el 1.56% del valor FOB de la mercadería incluído el IVA.

Teniendo en cuenta el valor FOB de la mercadería en cuestión, la suma de $us 500.000 resulta irreal y fantasiosa.

La Paz, 26 de agosto de 1987

SGS (BOLIVIA) S.A.

FERIAS EN ALEMAN

Igafa'87

SALON INTERNACIONAL DE LAS INDUST
HOSTERIA Y GASTRONOMIA

MUNICH, DEL 21.9. AL 24.9.

Al IGAFA'87 se dan cita las Industrias Hoteleras de todo el mundo. Un tema e el campo técnico, así como la oferta de instalaciones de restaurantes y hoteles; saunas, cuartos de baño de hotel e instalaciones sanitarias. La oferta incluye ta procesamiento electrónico de datos y los sistemas de comunicación, así como p alimenticios.

En el IGAFA'85, 30.000 visitantes del ramo, procedentes de 40 países se in acerca de los diferentes campos de la oferta.

Mode Woche München

SALON INTERNACIONAL DE LA MODA

MUNICH, DEL 4.10 AL 7.10.

Oferta: Abrigos, trajes sastre; indumentaria para la lluvia; vestidos de tarde y de novia; conjuntos maternales; tallas especiales; trajes regionale re internacional, chaquetas; blusas, faldas, pantalones; géneros de tejidos; vestimenta de cuero y de piel (también sintética), young fa dumentaria deportiva, jeanswear, T-shirts y sweatshirts; indumenta ño y playera; prendas de esponja y vestidos de casa; ropa interior y ropa infantil; trajes y vestidos de primera comunión y confirmaci y camisas de caballero; accesorios y joyas de moda; sombreros y g ñuelos y chales, paraguas; accesorios de cuero; zapatos, medias; decoración de tiendas; artículos diversos.

Visitantes: Compradores del sector textil.

Anuga

MERCADO MUNDIAL DE LA ALIMENTACIO

COLONIA DEL 10.10. AL 15.10

Los expositores de la Anuga con una oferta de 5.274 empresas, representan prác te la totalidad de la producción de todos los países con capacidad de exportar p agrícolas. La oferta esta dividida en tres sectores: Consumo, Gastronómico y Técn

Systems

ORDENADOR Y COMUNICACION.
SALON INTERNACIONAL Y CONGRESO IN CIONAL DE USUARIOS

MUNICH, DEL 19.10. AL 23.10.

Oferta: Soluciones prácticas para los diferentes grupos de usuarios; soluc problemas para las diferentes funciones; soluciones de problema dirección y administración de empresas, logística, marketing, ventas financieros de oficina, hardware, software, servicios y acceso el procesamiento de datos; enseñanza e información de técnicas mática; telecomunicación, técnicas de procesamiento de datos y cación; financiación y mediación.

Visitantes: Usuarios de sistemas de informática en todos los campos de aplic expertos en la elaboración electrónica y en las industrias de trat de procesamiento electrónico de datos.

s + b

SALON INTERNACIONAL PARA CENTROS TIVOS, PISCINAS E INSTALACIONES PA TIEMPO LIBRE CON CONGRESO INTERNAC

COLONIA, DEL 28.10. AL 31.10.

La décima S + b, Feria Internacional de Deportes, Natación y Piscina, con Congre nacional, presentará los nuevos desarrollos y perspectivas en este campo. Cerca de mas de 25 países exhibirán productos internacionales del deporte de natación.

PARA MAYOR ASESORAMIENTO, CATALOGOS Y VENTA DE ENTRAD DIRIGIRSE A NUESTRAS OFICINAS:

BOLSA DE OFERTAS 3

3948 - Fabricante alemán de grifería, uniones y válvulas de acero fino, busca r tante en los ramos de la industria química, farmacéutica, cosmética, b alimentos. Se requiere conocimiento técnico, ya que la oferta incluye cación de plantas completas y automatización de los sistemas de condu - FOLI

3949 - Prestigiosa firma exportadora e importadora, desea encontrar repre para los siguientes productos: Aparatos para la técnica médica (nuevo dos); material quirúrgico de sutura; soluciones de infusión; partes de p de material sintético para la fabricación y complementación de apara nicos

3950 - Exportador alemán de llantas de segunda mano de todo tipo y dimen sea vender sus productos en Bolivia.

3951 - Conocido fabricante alemán de líneas completas para la fabricación de (latas y conservas), especialmente cerradoras para diferentes formas pientes y filtros, utilizables en la industria de conservas y alimentos, latería, química y farmacéutica, busca contactos comerciales en Bolivia. - FOLI

3952 - Fabricante alemán líder en el ramo de cables para línea aérea, de alta dad, aplicables en todos los campos, hasta las más altas tensiones, busca tos con empresas de suministro eléctrico, industria, en general, industri ras. - FOLI

3953 - Eficaz fabricante alemán de bolsas de hoja plástica, para empaquetad ciales, para el uso de empaquetado en vacío, con o sin impresión, uti en la industria alimenticia, química, etc., (si se requiere, también la m ria necesaria para el empaquetado), busca representante para sus pro en Bolivia. - MUES

3954 - Conocida empresa alemana desea tomar contacto con representantes i ristas, para la distribución de sus productos: Herramientas hidráulicas construcción, corte y formación de cables., barras, instrumentos de doblado de terminales y bombas de distintas potencias para estas her tas. - FOLI

CAMARA DE COMERCIO E INDUSTRIA BOLIVIANO - ALEMA
AVENIDA VILLAZON 1966. TELEFONOS 327596 - 37195
CASILLA 2722. TELEX 2298 DBH-BV
LA PAZ BOLIVIA

ACTUALIDAD INTERNACIONAL

Venezuela con mayor cantidad de armas y Colombia con más tropas

BOGOTA, 26 (EFE).- Colombia supera a Venezuela en tropas, que además están fogueadas por varias décadas de lucha interna contra la guerrilla, pero los venezolanos están mejor armados y tienen superioridad naval y aérea.

Según distintos informes de la prensa colombiana, publicaciones especializadas internacionales y fuentes Armadas de Colombia (Ejército, Armada y Fuerza Aérea) tienen 66.000 hombres, mientras que las de Venezuela suman 49.000.

En ellas se cuentan las unidades de la Policía Colombiana y la Guardia Nacional de Venezuela, la cual aumenta: 154.000 en el primer país y 50 en el segundo.

El Ejército de Colombia tiene 53.000 hombres, la Armada 9.000 y la Fuerza Aérea 4.200.

En Venezuela, el Ejército de tierra tiene 34.000, la Armada 10.000 y la Fuerza Aérea 5.000.

Pese a esa superioridad colombiana en tropas no corresponde a una ventaja en armamento, ni en calidad, anotan los distintos informes de medios locales.

La desventaja colombiana sobre todo se refleja en la Fuerza Aérea: Venezuela tiene más de 100 aviones de combate, frente a 43 de este país.

Según informó en Bogotá una cadena radiofónica, la superioridad venezolana en el aire no es numérica. Sus aviones pueden llegar hasta el mismo alejado de Colosbia, entrar en acción y regresar a Caracas, mientrs que la mayoría de los aviones colombianos no tienen el mismo alcance.

Colombia tiene 4 submarinos, pero las principales fuerzas de superficie de la Armada Venezolana (7 fragatas) superan a las de Colombia (un destructor y cuatro corbetas).

La Armada Venezolana tiene también 7 anfibios, buques de carga y transporte, 4 patrulleros y 6 lanchas de ataque con misiles.

Colombia cuenta además con 15 patrulleros, 6 fragatas y 5 buques de carga y transporte.

Venezuela tiene 15 tanques y 168 blindados, entre ellos 12 tanques y 32 blindados de Colombia.

Colombia ha dedicado un mayor porcentaje del presupuesto del gobierno central a la defensa (más del 30 por ciento), pero con un menor porcentaje, porque ha invertidoer gastos militares cifras que casi duplican o triplican a la de este país.

En 1984, por ejemplo, Venezuela invirtió más de 4 mil millones de dólares en defensa, frente a 427 millones de Colombia.

Venezuela tiene 19 millones de habitantes y Colombia 26 millones.

Según informes de medios colombianos, el 80 por ciento de esta nación tien la desventaja de estar en guerra, debido a su guerrilla interna de varias décadas con grupos guerrilleros, mientras que el de Venezuela tiene mejores cndiciones de organización y operatividad para una tierra externa.

Los balances han sido publicados por varios medios colombianos a raíz del deterioro de las relaciones de los dos país durante las últimas semanas, debido a incidents militares en una zona del golfo de Venezuela de ambas naciones se disputan.

El 66 por ciento de los colombianos están en contra de destinar para la defensa más recursos del presupuesto nacional, según una encuesta publicada en último número de la resta "Semana".

Sólo el 24 por ciento de los colombianos está de acuerdo en gastar más en armamento.

Semana" además lumisma encuesta en Venezuela, donde el 51 de los consultados apoyan el aumento de los gastos de defensa, mientras que el 39 por ciento está en contra.

Crece en EE.UU. oposición a la ayuda a "Contras"

WASHINGTON, 26 AGO (EFE).- La oposición de los norteamericanos a los "Contras" ha vuelto casi a las proporciones que tenía antes de que Oliver North, clave del escándalo "Irán-Contras", declarase ante la comisión del Congreso, encargada del caso.

Un sondeo realizado por el "New Yortk Times" y la cadena de televisión "CBS" indica que un 49 por ciento de los entrevistados se opone ahora a la ayuda de Estados Unidos a los "Contras" nicaragüenses, frente a un 33 por ciento que está a favor.

A finales de julio, después de que el ex ayudante del presidente Ronald Reagan defendiera con pasión y elocuencia a los rebeldes antisandinistas, en las audiencias legislativas sobre el escándalo, un 40 por ciento de los estadounidenses respaldaba la ayuda.

Este fue el nivel más alto de apoyo a los "Contras" registrado por las encuestas de los dos medios informativos.

Instrucción a los alcaldes

Pinochet ordena campañas para la prolongación de su régimen

POR KEVIN NOBLET

SANTIAGO DE CHILE, 26 (AP).- Un documento confidencial revela que el gobierno del general Augusto Pinochet ordenó a los alcaldes del país que se pongan en campaña política para lograr la prolongación del régimen, instruyéndolos incluso sobre la forma de mantener "neutralizados" a los grupos opositores.

La documentación fue elaborada por el Ministerio del Interior y presentada en una reunión a puertas cerradas celebrada con más de 300 alcaldes del 10 al 12 de este mes en el vecino balneario de Viña del Mar. The Associated Press obtuvo copia del legajo gracias a una fuente que insistió en mantener su anonimato.

Los documentos incluyen un análisis político de 12 páginas y una detallada agenda de 35 páginas con instrucciones específicas para la campaña. Recomienda atraer a los líderes de las barriadas que simpatizan con el régimen, así como también utilizar los recursos municipales (concejales) para lograr respaldo electoral en favor del gobierno.

"Estos recursos no deben ser empleados con un criterio de coyuntura o un mero sentido administrativo", dijo. "Ellos son la base para consolidar el carácter funcional del régimen y proyectarlo más allá de 1989".

Los alcaldes son designados directamente por Pinochet desde que este tomó el poder tras el golpe militar de 1973 y en su condición de funcionarios públicos administran diversas obras publicas y de servicios en sus comunidades.

El análisis, titulado "Problemas que plantea la evolución socio-política chilena", advierte sobre una serie de desafíos del régimen militar frnete a un plebiscito presidencial previsto para el próximo año, en el cual la ciudadanía deberá votar si aprueba o rechaza un candidato único propuesto por los jefes militares para suceder a Pinochet en 1989. El candidato podría ser el propio gobernante.

El análisis dice que será una contienda en la que "se decidirá sobre la subsistencia del régimen mismo" y que una derrota electoral "implicaría una pérdida total de todo lo avanzado y logrado" en los casi 14 años de régimen castrense.

"El rol de los alcaldes en cuanto líderes de su comunidad será en los meses y años que vienen fundamentalmente político", y añade que estos funcionarios deben asumir "un compromiso personal" con el presidente Pinochet "en cuanto conductor legítimo" del gobierno de las Fuerzas Armadas.

Pinochet, de 71 años, comandante en jefe del Ejército, ha declinado confirmar su eventual candidatura, pero aparentemente está empeñado en lograr la nominación por parte de sus colegas de la Marina, la Fuerza Aérea y Carabineros (policía nacional). Desde hace un año ha realizado varias giras por el interior del país insistiendo en la necesidad de "proyectar" la obra de su régimen.

Prueba de fuego de nuevo cohete para transbordadores

WASHINGTON, 26 (EFE).- Bajo la atenta mirada de la NASA, mañana se efectuará la primera prueba completa del nuevo motor impulsor de los transbordadores espaciales, que ha sido rediseñado para superar los problemas que causaron la tragedia del Challenger.

Durante dos minutos, el cohete consumirá miles de kilos de combustible, sólido y si todo sale bien, los ingenieros estudiarán durante las siguientes dos semanas todos los componentes del motor para cerciorarse de que funcionó como se esperaba.

La prueba de fuego es importantísima tanto para la Administración Espacial Norteamericana (NASA), como para el fabricante de los cohetes, la compañía Morthen-Thiokol, en cuyas instalaciones cerca de Brigham City (UTAH), tendrá lugar el experimento.

AMERICA LATINA

OTRO PERIODISTA DETENIDO EN CHILE

SANTIAGO DE CHILE, 26 (AP).- El subdirector de la revista opositora APSI, Sergio Marras, quedó hoy detenido por decisión de un fiscal militar que ayer dispuso también el arresto del director de la publicación, en un proceso por supuestas injurias al jefe de estado Augusto Pinochet. El fiscal Lorenzo Andrade ordenó la semana pasada la requisición desde la imprenta de una edición humorística de APSI titulada "Las mil caras de Pinochet." Andrade dispuso el arresto preventivo del director de la publicación, Marcelo Contreras, por cinco días mientras decide si lo acusa formalmente o lo libera. Igual medida decidió hoy con Sergio Marras.

EMBARGAN BIENES DE LA CGT

BUENOS AIRES, 26 (AP).- En un episodio que no tiene precedentes, la Justicia embargó hoy bienes de la poderosa Confederación General del Trabajo (CGT) para idemnizar a un trabajador que fue despedido cuando la central sindical fue intervenida por el gobierno militar. El embargo fue dispuesto por el juez Jorge Finisola después de quedar firme la sentencia favorable al ex-empleado de la central sindical, Ramón Aranda, que fue despedido por los militares que tomaron el control de la CGT después del golpe de marzo de 1976. La central sindical fue condenada a abonar 9.000 australes (unos 4.000 dólares) que no pudo efectuar por falta de fondos, según se informó.

REUNION DE MINISTROS DEL TRABAJO

BRASILIA, 26 (EFE).- los Ministros de trabajo de Argentina, Bolivia, Brasil, Perú, Uruguay y Venezuela se reunirán en esta capital los días 3 y 4 de septiembre próximos en un encuentro destinado a evaluar las leyes laborales en esos países, confirmaron hoy autoridades brasileñas. El encuentro está patrocinado por el "Centro Interamericano de Administración del Trabajo" (CIAT), la "Organización Internacional del Trabajo" (OIT) y el Ministerio de Trabajo de Brasil.

TROPAS VENEZOLANAS A SUS GUARNICIONES

CARACAS, 26 (AP).- Unidades militares que fueron puestas en alerta y movilizadas en las últimas dos semanas han comenzado hoy a retornar a sus guarniciones, informó el ministro de defensa, general Elsodoro Guerrero. "Consecuentes con lo que ha sido una actitud característica del pueblo venezolano, una actitud pacífica, estamos tomando y dictando órdenes para que algunas unidades que habían sido puestas en estado de alerta, regresen a sus cuarteles, de manera que regresemos a una situación totalmente normal", dijo el ministro. Guerrero formuló declaraciones tras una entrevista esta mañana con el presidente Jaime Lusinchi.

ARGENTINA AUMENTA EXPORTACIONES

BUENOS AIRES, 26 (EFE).- Las exportaciones de productos manufacturados argentinos aumentaron un 11,2 por ciento en el primer semestre de 1987, respecto al mismo periodo del año anterior, se informó hoy en Buenos Aires. Según un informe de la Secretaría de Industria y Comercio Exterior, durante los primeros seis meses de este año Argentina exportó productos manufacturados por valor de 767 millones de dólares, por los 689 millones de 1986.

SISMO EN COSTA CENTRAL DEL PERU

LIMA, 26 (AP).- Un temblor que tuvo una magnitud de 4,8 grados en la escala de Richter sacudió hoy una región de la costa central peruana, donde se encuentra el departamento de Lima, pero aparentemente no causó daños ni víctimas, según se informó. Una funcionaria del Instituto Geofísico del Perú dijo que el epicentro del sismo, registrado a las 05:49 hora local [1049 GMT] fue localizado en el Océano Pacífico, a 27 kilómetros al noroeste de la localidad costera de Chancay, en un punto a 70 kilómetros al noroeste de Lima. Agregó que el movimiento sísmico se sintió en esta capital con una intensidad de 2 a 3 grados en la Escala de Mercalli.

Obstáculos para integración económica Latinoamericana

MEXICO, 26 (EFE).- Estados Unidos es un obstáculo para integración económica de Latinoamérica, ya que considera a la zona como su feudo, asegura Eduardo Vega López, investigador del Centro de Investigación y Docencia Económica (CIDE).

El especialista en cuestiones económicas comentó a la prensa que Estados Unidos se opondría a la integración de América Latina porque no le conviene que se convierta en una potencia que ponga en peligro su hegemonía.

Vega López admitió que los países latinoamericanos no podrán integrarse a corto o medio plazo debido a las dificultades económicas y políticas de la región, pero agregó que si en los próximos dos o tres años el proyecto no cobra fuerza se habrá perdido la oportunidad de modernización.

En ese sentido expuso que los gobiernos de Latinoamérica tendrán que resignarse a padecer una crisis económica durante la próxima década, a menos que modifiquen sus esquemas y apliquen fórmulas de política económica más autónomas y ligadas a la satisfacción de las necesidades de sus pueblos.

Insistió en la urgencia de la integración de América Latina, al destacar que "si los gobiernos no son capaces de asumir el reto, Latinoamérica será, en pocos años, una región desarticulada, rezagada y con problemas más dramáticos que los actuales".

A juicio de Vega López, los esquemas de integración son imprescindibles para que la región salga de la crisis con autonomía y un mayor desarrollo tecnológico.

Reiteró que "Latinoamérica debe mantenerse unida a la hora de negociar con las naciones industrializadas, ya que de lo contrario verá reducida su capacidad de alcanzar acuerdos beneficiosos".

El investigador del CIDE opinó que el problema de la deuda no es el más importante para los países latinoamericanos porque la solución de sus dificultades sólo se encontrará mediante la constitución de una red de cooperación Sur-Sur.

Pretendían rendir homenaje a Hess

WASHINGTON, 26 (EFE).- Los desacuerdos entre los miembros de la Organización de Países Productores de Petróleo (OPEP), han propiciado la baja de los precios del crudo, aseguran los analistas estadounidenses.

Estos desacuerdos han permitido un incremento de la producción y de la oferta petrolera en el mercado internacional, lo que ha repercutido en los precios, independientemente de las tensiones registradas en el Golfo Pérsico.

Las cotizaciones descendieron tres dólares en dos semanas, agregan los informes, para situar los precios del crudo en su nivel más bajo desde hace cuatro meses.

El precio del barril de petróleo para su entrega en octubre bajó ayer en el mercado de Nueva York, hasta los 18.64 dólares, treinta centavos por debajo de la cotización del lunes.

Persisten los conflictos sindicales en Argentina

POR OSCAR J. SERRAT

BUENOS AIRES, 26 (AP).- La Poderosa Unión Industrial Argentina (UIA) anunció hoy que no está dispuesta a discutir sobre precios y salarios con el gobierno y los sindicatos obreros, al rechazar una invitación oficial para integrar una comisión tripartita con ese propósito.

Entretanto, persistían conflictos sindicales que afectaban la prestación de servicios públicos esenciales, a 11 días de elecciones legislativas y provinciales.

Roberto Favelevic, vicepresidente de la organización patronal UIA, afirmó que "con el actual esquema económico, es poco lo que los empresarios pueden dar en las comisiones paritarias. Con el actual retraso en los precios industriales, con la actual tasa de interés confiscatoria del capital de las empresas y con el descendente ritmo de actividad, realmente es muy poco aquello que podemos dar en una negociación".

La actitud de la UIA provocó inquietud en el gobierno del presidente Raúl Alfonsín, que realiza esfuerzos por evitar una irritada reacción del movimiento sindical, ante la demora en concretarse la prometida reanudación de la libre discusión de salarios. Las negociaciones colectivas fueron suspendidas por el régimen militar en 1976 y todavía no fueron reanudadas, a 44 meses del restablecimiento del gobierno constitucional.

s enfrentan violentas tormentas de arena

onvoy petrolero escoltado por .UU. avanza por el Golfo Persa

POR RICHARD PYLE

MANAMA, 26 (AP).- Un convoy de buques de guerra de la Armada de Estados Unidos que escoltan a petroleros kuwaitíes abanderados con la insignia norteamericana navega hoy frente a las costas de Arabia Saudita rumbo a Kuwait, después que se vio sumido en el misterio durante más de un día por una serie de tormentas de arena que azotaron el Golfo Pérsico.

Fuentes de navegación que pidieron no ser identificadas dijeron que otros barcos habían captado una serie de mensajes radiales que indicaban que el convoy estaba en aguas proximas a Ras Khafji, unos 80 kilómetros al sur de la terminal petrolera de Al-Ahmadi de Kuwait.

"El convoy navega", dijeron las fuentes en base al intercambio de mensajes radiales. Añadieron que los barcos dieron la impresión de que basaban toda su información en el tráfico radial entre los navíos más bien que en observaciones visuales.

Dijeron tener la clara impresión de que el convoy navegaba con rumbo norte. Al tiempo de conocerse que el Guadalcanal navegaba por aguas de Bahrarín y no al frente del convoy, parecía como si éste estuviera desplazándose sin utilizar los helicópteros Stallion que lleva a bordo el portaaviones.

Es posible que los norteamericanos calcularan que los iranies no podrían plantar minas ni llevar a cabo otros ataques desde pequeñas embarcaciones en medio de las poco propicias condiciones del tiempo que afectan ahora vastas regiones del Golfo Pérsico.

Algunos ejecutivos navieros dijeron ayer que tres petroleros de Kuwait abanderados con la insignia norteamericana y los buques de la Armada de Estados Unidos que los escoltan habían pasado a través del Estrecho de Ormuz hacia el Golfo Pérsico con destino a Kuwait, pero otros informantes dijeron que las tormentas de arena habían obstaculizado esos planes.

La Kuwait Oil Tanker Co. (KOTC), que opera los petroleros, negó que un convoy hubiese zarpado. La oficina de la firma en Londres dijo que uno de los tres petroleros que tenía previsto unirse al grupo el Middleton, de 290.085 toneladas, estaba "todavía en el mar" después de zarpar de Rotterdam el viernes.

Países andinos producen más de 54 mil kilos de oro por año

POR LUIS EDUARDO PODESTA

LIMA, 26 (AP).- Los cinco países del Grupo Andino producen entre 54.000 kilogramos de oro por año y Colombia ocupa el primer lugar con 26.000 kilogramos en el mismo período, informó el Acuerdo de Cartagena con sede en Lima.

El informe pone de relieve, sin embargo, el caso de Ecuador, cuya producción de unos 10.000 kilogramos anuales, es producto de un rápido crecimiento.

Waldo Neves, del programa minero-metalúrgico del Grupo Andino, dijo a The Associated Press, que la producción aurífera de los cinco países, BOLIVIA, Colombia, Ecuador, Perú y Venezela, fue analizada exhaustivamente en un seminario sobre nuevas tecnologías hidrometalúrgicas.

Añadió que las cifras de producción y exportación no coinciden debido a que tiene lugar un alto índice de contrabando que significa la salida de enormes cantidades de oro de cada país andino.

Durante la reunión se recomendó la utilización de nueva tecnología para impedir la pérdida del mineral debido al empleo de "métodos gravitacionales y de amalgamación manual".

Neves recordó que según informes del colegio de ingenieros geólogos de minas y petroleros de Pichincha, Ecuador, este país perdió alrededor de 2.350 kilogramos de oro, equivalentes al 40 por ciento de su producción "por emplearse tecnología inadecuada".

Dijo que la aplicación de tecnologías hidrometalúrgicas, alentadas por el programa minero-metalúrgico andino "puede ser muy útil para recuperar valores en los ricos yacimientos del sur ecuatoriano".

Las mayores reservas de oro ecuatoriano se encuentra en la cordillera del Cóndor, fronteriza con Perú.

El presidente del Perú, Alan García Pérez, informó en abril pasado sobre la existencia de grandes reservas de oro en el lado peruano de la cordillera del Cóndor y el entonces ministro de Energía y Minas, Wilfredo Huaita Núñez, anunció proyectos de explotación del área.

Neves dijo también que Colombia produce más de 26 toneladas de oro, seguido por Perú, cuya producción se estima en más de diez toneladas, BOLIVIA con cinco a seis toneladas y Venezuela con 2.2 toneladas.

Precisó, sin embargo, que Venezuela tiene reservas estimadas en tres millones de toneladas en la región denominada "Colas del Perú", en el Estado de Bolivar y que las posibilidades de explotación de esos yacimientos son considerables si se emplean tecnologías hidrometalúrgicas.

A las reuniones, que concluyeron el lunes pasado en la sede del Acuerdo de Cartagena, concurrieron 70 empresarios privados, funcionarios estatales e investigadores universitarios de los cinco países de al subregión.

Para demostrar su compromiso de paz, "Contras" rechazarán ayuda

POR RICHARD COLE

MIAMI, 26 (AP).- Los rebeldes nicaragüenses propondrán al presidente Ronald Reagan que su ayuda norteamericana sea cortada para demostrar su compromiso hacia la paz en América Central, dijo hoy un dirigente rebelde.

"Vamos a tomar la iniciativa", dijo Alfredo César Aguirre, uno de los seis dirigentes de los rebeldes, "Será una de las cuestiones claves que discutiremos tanto con el presidente Reagan como con el presidente de la Cámara de Representantes Jim Wright en los próximos dos días".

Los dirigentes rebeldes conferenciarán con el presidente mañana en Los Angeles, y después viajarán para ver a Wright en Texas.

Otra dirigente rebelde, Azucena Ferrey Echeverry, dijo: "Siempre hemos propuesto que la ayuda podía ser suspendida" cuando se llegara a un acuerdo de paz."

César prometió "otras acciones políticas" para demostrar la buena fe de los rebeldes, conocidos formalmente como la resistencia nicaragüense, pero rehusó divulgar las medidas.

"Este no va a ser un caso en el que la resistencia será responsable por el no cumplimiento", dijo el dirigente. Pero César previno que espera que el presidente y el Congreso vigilen estrechamente el cumplimiento sandinista del nuevo acuerdo de paz de América Central.

César dijo que los rebeldes apoyan el pacto del 7 de agosto firmado por los presidentes centroamericanos, incluyendo al nicaragüense Daniel Ortega.

Eso esta de acuerdo con el apoyo de los rebeldes al enfoque dual -militar y diplomático- a sus esfuerzos por lograr la paz en Nicaragua, dijo César.

Avión de Eastern con cocaína fue decomisado en Colombia

BOGOTA, 26 (AP).- Por primera vez en Colombia la justicia dispuso el decomiso de un avión comercial de la compañía norteamericana Eastern debido a que las autoridades han hallado más de 100 kilogramos de cocaína en diez procedimientos de inspección rutinaria practicados en los compartimientos de la nave durante este año, informó la Policía Judicial.

Se trata de un avión Tri Star con capacidad para 300 pasajeros el cual llegó anoche procedente de Miami y debía regresar hoy a esta ciudad y proseguir luego a Los Angeles.

El avión de la Eastern fue sometido desde anoche a vigilancia y esta mañana se procedió a una revisión hallándose 11 kilogramos de cocaína, dijo la Policía.

En la misma nave, que había llegado de Miami, a Bogotá y se disponía a partir nuevamente a Miami, fueron encontrados otros 46 kilogramos de cocaína hace dos semanas, dijo la Policía. Añadió que en total se han encontrado bolsas de cocaína en diez procedimientos policiales practicados en la nave por las autoridades colombianas.

El avión debía llevar hoy 180 pasajeros a Miami y Los Angeles quienes quedaron a la espera que la compañía envíe una nueva nave para realizar el vuelo previsto.

El juez segundo especializado en delitos del narcotráfico ordenó que el avión quede a disposición de la Justicia Colombiana mientras se establece quiénes han sido los responsables de su reiterada utilización en el transporte de cocaína.

RESTO DEL MUNDO

PAGO POR LIBERTAD DE REHENES

CIUDAD DEL VATICANO, 26 (AP).- El Papa Juan Pablo II rezó hoy pque "la voz de la conciencia" se alce entre los islas presidiarios que mantienen rehenes en la isla de Elba. Hablando ante varios miles de peregrinos en la audiencia general, el Papa dijo que seguía las noticias de la rebelión de la prisión con "pánico temor". Dijo que había hecho un pedido a los ciudadanos de la región cercana a la prisión para que ayudara a salvar las vidas de los rehenes, e invitó a los fieles a rezar con él por una solución pacífica a conflicto.

HELICOPTERO TRAMPA BRITANICO F4J

LONDRES, 26 (EFE).- El accidente sufrido esta mañana por un "Phitom F4J" que se estrelló contra una colina mientras realizaba ejercicios de entrenamiento en el curso de este tipo que se produce en Gran Bretaña en los últimos tres meses. El piloto y el copiloto del aparato resultaron muertos instantáneamente en el accidente, acaecido en una zona rural del oeste de Gales. El pasado 17 de junio, un caza resultó muerto cuando el avión "Tornado" que pilotaba colisionó en pleno vuelo con un "Jaguar". Una semana más tarde, otro piloto murió al estrellarse su "Jaguar" cuando sobrevolaba el país de Gales.

ESTADOS RETIENEN REHENES EN ITALIA

ROMA, 26 (AP).-El líder de seis presidiarios que mantienen 22 rehenes en una prisión en la isla italiana de Elba amenzó hoy con "una masacre" si las autoridades no acceden a su petición de que les entregue un helicóptero no identificado y la policía ataca. "Si se ensaya cualquier acción contra nosotros, sólo habrá una masacre porque ninguno de nosotros seis quiere morir solo en la cárcel", dijo Mario Tuti, un terrorista derechista convicto de 40 años de edad, en una entrevista telefónica esta mañana con la agencia noticiosa ANSA. En cierto momento, agregó: "Si de nosotros tiene nada que perder. Todos nosotros tenemos sentences de prisión perpetua o algo parecido. No tenemos nada que perder sino nuestras vidas".

INCENDIO EN LA COSTA AZUL FRANCESA

CANNES (FRANCIA), 26 (EFE).- Centenares de personas han sido evacuadas varias casas destruidas y unos 20 bomberos heridos es el balance del incendio que ha destruyó ejtas últimas 24 horas unas 1.500 hectáreas en la esta Azúl francesa. Según el equipo de bomberos, el incendio, que comenzó ayer por la tarde en la localidad de Saint-Rafael, fue provocado hoy mediodía. Los bomberos siguen vigilando la zonmante el temor de una posible reactivación del fuego.

ESPIONAJE CONGRESO DE EE.UU.

WASHINGTN, 26 (EFE).- Un alto funcionario de la Agencia Ceaal de Inteligencia reconoció haber ordenado al Cgreso cuando dijo el año pasado que no ten nada que ver con la red aérea de armas a los "Contras". Clair George, director de operaciones de la CIA, dijo el 5 de agosto en sesión secreta del comité conjunto del Congreso que investiga el escándalo "Irán-Contras" que "se ha hecho haber dado entonces una impresión falsa". La transcripción del testimonio de George fue dado a conocer hoy por el comité, que tanto éste como Elliot Abrams, ex-funcionario adjunto para Latinoamérica, fueron citados para ser interrogados la participación del gobierno norteamericano en la red.

Gran avance en la cirugía vascular

Médicos mexicanos han logrado prevenir el infarto cerebral

MEXICO DF, 26 (EFE).- Médicos mexicanos han logrado prevenir el infarto cerebral mediante la intervención quirúrgica de las arterias carótidas, lo que constituye uno de los avances más importantes de la cirugía vascular en el mundo.

El director del Hospital Juárez IV de la ciudad de México, José Manuel Velazco, afirmó que 28 pacientes, amenazados por el infarto cerebral, fueron operados de las carótidas, y su estado es "satisfactorio".

La obstrucción de las carótidas, arterias que llevan la sangre del corazón al cerebro, ocasionan el infarto cerebral, mal considerado como irreversible.

Velazco manifestó que los resultados que se han conseguido en la operación de las carótidas abren la esperanza de que el infarto cerebral pueda ser controlado y prevenido.

La prevención del infarto cerebral, causado por la falta de irrigación de sangre en el cerebro, "colocaría a la medicina mexicana en la vanguardia de la cirugía vascular mundial", señaló el titular del Hospital Juárez IV, uno de los hospitales que resultaron más dañados durante los sismos que sacudieron a la ciudad de México en septiembre de 1985.

El infarto cerebral constituye en México la novena causa de muertes por enfermedad en la población.

Tan sólo en el Hospital Juárez IV, indicó su director, cerca de 80 personas murieron entre julio de 1986 y el mismo mes de este año, a causa del infarto cerebral.

La evolución "positiva" de las personas que han sido intervenidas de las carótidas, -agregó Velazco- "nos hace pensar que las muertes podrían haber sido evitadas, si los enfermos se hubieran sometido a nuestro tratamiento".

Los síntomas del infarto cerebral comienzan a manifestarse por el adormecimiento frecuente de los brazos, manos o piernas, ceguera fugaz o pérdida de la capacidad de habla durante algunos minutos, y puede llevar incluso a la muerte, cuando la sangre deja de llegar al cerebro.

BCB iniciará trueque de nueva moneda a partir de septiembre

El Banco Central de Bolivia pondrá a disposición del público la nueva moneda, a partir de septiembre, con los cortes más bajos, o sea las monedas metálicas de 1 boliviano, 50, 20, 10, 5 y 2 centavos. Posiblemente, puedan hacerse cambios con los billetes de 2 , 5 y 10 bolivianos, pero está sujeto a una decisión del directorio.

El presidente del Banco Central de Bolivia, Javier Nogales, y el gerente del departamento legal, Fernando Paz, informaron a PRESENCIA que habiendo recibido una partida importante de monedas y billetes, se podrá hacer la operación a través del sistema bancario nacional, además de habilitar ventanillas en el mismo edificio del Banco Central, con monedas metálicas y billetes de los valores señalados.

Mientras tanto, continuará la promoción publicitaria para que la población se acostumbre a la nueva moneda ."Cada banco, dijo Nogales, se hará cargo de cambiar billetes viejos por nuevos. Ya se iniciaron converaciones con los bancos para que adecúen sus sistemas de cambio".

Nogales hizo notar que la moneda más pequeña es de 2 centavos y las familias deberán tomar previsiones en su manejo, especialmente en hogares donde hay menores de edad porque los niños pueden tragárselas.

Según la CDF

Deficiente legislación impide protección a recursos naturales

Bolivia, con más de un millón de kilómetros cuadrados de superficie, confronta problemas de depredación de sus recursos naturales componentes de su paisaje, manifiesta un informe del Centro de Desarrollo Forestal.

La disminución de la flora y fauna, en las tres regiones geográficas, ocasiona un peligro para la conservación de la diversidad biológica, por la destrucción de los recursos genéticos, para los cuales el bosque constituye su habitat.

La situación real de las unidades de conservación, el estado actual de las mismas, en cuanto a estructura, administración y funcionamiento, es precaria y se puede decir que ninguna de ellas es manejada de acuerdo con su función específica, salvo raras excepciones, dice el CDF.

Uno de los factores que posibilita la depredación de recursos naturales, renovables y no renovables, es la deficiente legislación existente al respecto, a lo que se suma la carencia de personal técnico capacitado en el manejo de áreas silvestres.

El Centro de Desarrollo Forestal, luego de un análisis, estableció que la legislación forestal no estipula nada en relación con la categorización de las unidades de conservación, "puesto que no se han elaborado los requisitos que cada área debe cumplir, para ser considerada como tal".

Esto implica la promulgación de varios decretos que deroguen los anteriores, para proceder a su enmienda y a la reglamentación de vida silvestre, parques nacionales y caza, para lo que se ha solicitado la cooperación especializada de un experto de la Organización de las Naciones Unidas para la Agricultura y la Alimentación (FAO).

Dentro de la política trazada para la vida silvestre, parques nacionales y caza, se encuentran proyectos de estudio de la fauna, su distribución geográfica y aprovechamiento en forma sostenida. Se tienen, además, otros planes para la reestructuración, reformulación y reglamentación de la ley existente.

Es importante concretar estrategias de control de la explotación de los recursos naturales, trabajar con una zonificación previamente definida, con el objeto de lograr resultados eficientes de fiscalización y cuantificar la fuga de los recursos por las fronteras, según el CDF.

Canciller:

"Se debe municipalizar la educación básica"

El ministro de Relaciones Exteriores, Guillermo Bedregal, dijo ayer que "hay que municipalizar la educación básica, en el propósito de desverticalizarla en su función operativa".

Ese planteamiento hizo en palacio de gobierno, cuando opinó sobre el funcionamiento de la estructura organizativa de la educación en el país y recordó que las escuelas fiscales primarias, en el pasado, pertenecía a las municipalidades"

Dijo: "A nivel mundial, y por requerimiento de UNESCO, el exceso de centralización, no desde el punto de vista horizontal, sino vertical, ha provocado todos estos problemas en la educación, particularmente, en la América Latina".

Señaló que junto con la regionalización también se deben establecer mecanismos de descentralización operativa, para generar una genuina participación de las comunidades de base, en el sistema educacional. Aclaró que el gobierno municipal es la base de la democracia y, en esa condición, debe analizarse la alternativa para el futuro. "La municipalidad forma parte del Estado y es un instrumento mucho más vinculado en el orden humano, con la sociedad misma".

Con referencia a la educación rural, el ministro de Relaciones Exteriores, dijo que "inicialmente hay liquidar esa tremenda contradicción que existe entre la noción urbana, y la urbanización rural. Se debe buscar la agrupación de los centros de producción y de organización productiva, donde el mecanismo de la educación debe estar inmerso".

Finalmente dijo que en el proyecto se puede transferir la educación básica con todo su presupuesto a las municipalidades, pero lo importante es que la conducción estatal de la educación esté en manos del gobierno y la parte operativa hay que descentralizarla. Se trata de solucionar la excesiva concentración vertical, donde la distancia entre la burocracia y la operación misma de la enseñaza, es muy grande.

Ausencia crónica de iniciativas

Cuando las dificultades son más acuciantes; cuando los problemas económicos, políticos o sociales adquieren dimensiones graves, es cuando más "huérfanos" de soluciones nos encontramos. Se busca, especialmente a nivel de los partidos políticos, que el gobierno solucione los problemas "a como dé lugar".

Existe una ausencia de iniciativas, de sugerencias, de remedios o de nuevas opciones que es preocupante. Se habla de la conformación de nuevos grupos políticos, de corrientes que impliquen "la gran opción de los bolivianos"; se dice que la oposición es constructiva, es disciplinada, es responsable; se asegura que los pactos buscan la coherencia en las soluciones; en fin, se dice, se sostiene y se pregona todo.

La realidad -triste realidad- es que todo es palabrería hueca, sin consistencia, sin trascendencia y de paso a una verdad: hay una orfandad de iniciativas, de sentido creativo que es rayana en la irresponsabilidad.

Los últimos seis años, plenos de dificultades extremas, muestran cuadros decepcionantes: los partidos políticos en el Parlamento o fuera de él- sólo critican al gobierno y tienen una muy discutible habilidad sólo para las interpelaciones o pedidos de informes a los ministros. En largos, aburridos e inconsistentes discursos pretenden mostrar los errores de "gil y casi nunca dicen qué debería hacerse en vez criticar.

Muchos empresarios no están ausentes de s iniciativas; los más est a viejos métodos de es do el gobierno o en co trabajar y vivir para bien" y no arriesgar más que en ese riesgo pansión, la mejora de ción, de la productivid yor ingreso de riqueza puesto, a superación d des. No a faltado el c presas que, por años, h vido mediante el prést porte financiero como dio para mantener la trabajo" aunque con el quitando posibilidades industrias, a diversas prácticas, constructiva doras.

En el campo socia decir: empezando por Obrera Boliviana y t en el último indicato, no habría otra opc camino, otro remed solución que el paro, la huelga de hambre y ha queo. Pareceria que nue gentes estan huecos y san.

La ausencia de inic el país s de tan larga "trajectria", que valdrá carla de 2z en cuando. (A

Los productores de arroz piden atención estatal para el sector

La Asociación de Productores de Arroz (ASPAR) de Santa Cruz, en carta dirigida al presidente del Banco Central, expresa su preocupación por la escasa atención que les brinda el estado en sus tareas de producción.

ASPAR solicita comprensión para encarar satisfactoriamente una determinación que beneficie a los productores, pues hace dos años que la única alternativa que tiene es trabajar con la incertidumbre que el próximo año le vaya bien, es decir, al azar y confiando en la buena suerte.

Justifican la continuidad de cultivo en este rubro, porque las tierras de los productores dedicados a este cultivo, generalmente de tierras bajas, solamente son aptas para cultivar arroz; las inversiones e infraestructura de lo pequeños y medianos productores están orientadas hacia ese cultivo y porque, ingenuamente, creyeron en el Agropoder que proyectaba su accionar económico con incentivos a la agropecuaria.

Hace dos años la precipitación de lluvias inundó los cultivos en el momento de la cosecha, a consecuencia de lo que se lograron bajos rendimientos y en otros casos pérdida total. El año pasado, las heladas prematuras en los meses de marzo y abril, incidieron en el deterioro de los rendimientos hasta un 40 %, porque en esos meses los cultivos estaban en floración.

Sin embargo, el contrabando que precisamente a partir del mes de febrero de 1987 saturó el mercado nacional, ha llevado al productor nacional, con costos elevados, a un mercado saturado que ofrecía en compensación cualquier precio por el arroz en chala, siendo que el producto final (arroz pelado) mantenía precio inalterable.

Se ha tenido una producción con costos altos, porque el precio final de los insumos tuvo incrementos sustanciales que incidieron directamente en el costo de operación.

Los créditos con intereses fuertes que contrajeron los agricultores no están en relación con una supuesta utilidad del agro.

Estas aclaraciones, según los productores, demuestran la iliquidez absoluta en que se encuentra el sector, por lo que solicitan, por esta vez al Banco Central de Bolivia, se sirva considerar una pequeña reactivación a un sector que precisa no del obsequio, sino más bien del apoyo estatal.

Específicamente, los arroceros solicitan la prorroga de los créditos refinanciados y privados. Facilitar créditos de reactivación al sector agropecuario con el objeto de fomentar la producción y mediante ellos obtener la recapitalización para cumplir de este modo con los compromisos y obligaciones bancarias a corto y largo plazo

Trabajadores de ENFE se oponen a uso de vías por empresas privadas

Los trabajadores de la Empresa Nacional de Ferrocarriles (ENFE) se oponen al uso de las vías férreas, por parte de empresas privadas que tienen prevista la instalación de una red de ferrobuses, para competir con la empresa estatal.

Dicen que el mantenimiento de las vías están a cargo de ENFE y que los empresarios privados "nunca pusieron ni un durmiente" en la red de ferrocarriles.

Los dirigentes enviaron una carta al ministro de Transportes y Comunicaciones, Andrés Petricevic, en la que hacen conocer su oposición, a la instalación de servicios privados en la red ferroviaria nacional, y protestan por declaraciones del representante de la Cámara de Industria y Comercio de Santa Cruz, que "pretende confundir a los ferrocarriles con la red de caminos" y quiere pagar un "peaje" por el uso de las ferrovías.

Acharan: "La Empresa Nacional de Ferrocarriles es una entidad que funciona bajo el amparo de las leyes y reglamentos, de acuerdo al tipo y forma de los servicios que presta, en los que no se prescribe una participación mixta en el transporte y lo que se pretende hacer, al admitir servicios privados, es vulnerar las leyes que la rigen".

Afirma que los empresarios privados no tienen ningún derecho a utilizar la infraestructura de ENFE, cuyo mantenimiento le cuesta al Estado y a sus trabajadores.

Denuncia que se están aplicando disposiciones, al margen del directorio de ferrocarriles.

Dice que si se continúa actuando irregularmente, en "cualquier momento se aprobaría el recorrido de vehículos privados en las líneas de ENFE, hecho que, con toda seguridad, aparejará conflictos sociales y enfrentamientos".

La carta afirma que los trabajadores ven que los "empresarios privados, no pierden la ocasión de mejorar sus intereses mercantilistas sacrificando siempre al Estado y sometiendo a los trabajadores a condiciones subhumanas".

Añade que no otra cosa significa el anuncio del uso de las vías férreas, previo pago de un peaje, "en una franca y desleal competencia a la empresa con su mismo patrimonio. Con toda seguridad, los empresarios no permitirán que el Estado se introduzca en sus empresas".

"Creemos señor ministro que la ENFE debe conducirse con criterio y política ferroviaria de Estado, sin interferencias ni avasallamientos de ninguna clase, cuando se pretende demostrar, con artificios, que se cobrarán tarifas racionales que favorecerían a nuestra empresa y cuando en la realidad no es así".

Dice que la empresa privada, en el último tiempo, ha recibido concesiones económicas, a través de la rebaja de fletes, provocando casi la quiebra de los ferrocarriles.

Senado fijó para el 31 de agosto interpelación a ministro Ipiña

El Senado definió ayer que la interpelación al ministro de Educación y Cultura, Enrique Ipiña Melgar, se realizará el próximo lunes 31 de agosto a las 17 horas, luego de haber compatibilizado la fecha con la directiva de la Cámara de Diputados.

El presidente del Senado, Ciro Humboldt Barrero, dijo que ayer se reunieron las dos directivas, para hacer compatible el rol de interpelaciones que se deben realizar en ambas cámaras y se decidió que, el próximo lunes, será día libre en la cámara baja.

La interpelación ha sido propuesta por el senador del Frente Revolucionario de Izquierda, Oscar Zamora Medinaceli, y se adhirieron la bancada de Acción Democrática Nacionalista y el senador del Movimiento de Izquierda Revolucionaria, Daniel Cabezas.

En la interpelación, el ministro deberá responder al siguiente cuestionario: "Por haber impuesto una política y conducta permanente y sistemática, destinadas a destruir la educación pública nacional, desconociendo el artículo 77 de la Constitución Política del Estado, que consagra a la educación como la más alta función del estado. (...) Por asumir una conducta prepotente y arbitraria, frente a las demandas sociales del magisterio nacional, reemplazando el diálogo y la negociación democrática y civilizada, con la mentira, el engaño, la maniobra y, sobre todo, propugnando el uso de la violencia represiva que ha ocasionado, al presente, la muerte de dos campesinos, un maestro rural y decenas de heridos".

BODAS DE PLATA

Ciro Humboldt Barrero dijo que se ha enviado una carta al Arzobispo de La Paz, monseñor Luis Sáinz, por cumplir sus "Bodas de Plata" sacerdotales.

Humboldt dijo que se debe reconocer la tarea pastoral que realiza monseñor Sáinz y su permanente interés por el bienestar de nuestra población, "prueba clara de la preocupación de esta alta autoridad de la Iglesia católica, es la mediación que realiza en el conflicto social del magisterio".

Instituto promotor de exportaciones funcionará a partir de noviembre

El Instituto Nacional de Promoción de Exportaciones (INPEX) funcionará a partir del mes de noviembre del presente año, informó el ministro de Industria y Comercio, Fernando Moscoso.

Para este efecto, se están definiendo los esquemas financieros y se genera el impulso empresarial privado; el subsecretario de Comercio viajó a Santa Cruz, para sostener entrevistas con la Federación de Empresarios Privados y divulgar los alcances del futuro instituto, cuya organización está prevista en el Decreto 21660.

En 30 días, se espera tener definidas las normas de funcionamiento del INPEX. Luego de constituir el directorio, en noviembre estaría en plena actividad este organismo, encargado de impulsar y orientar las inversiones en el país.

De acuerdo con la disposición oficial, el INPEX será una entidad de derecho público, con personalidad jurídica y autonomía de gestión; el Ministerio de Industria ejercerá tuición sobre él y su funcionamiento estará financiado por el Tesoro General y con los aportes que, voluntariamente, contribuya el sector privado.

El ministro Moscoso dijo que ayer comenzaron las primeras acciones, para poner en ejecución el convenio de entendimiento comercial, que firmó el martes con su colega de Comercio del Perú.

En forma automática, el Instituto de Comercio Exterior del Perú procedió a despachar los documentos existentes en esa secretaría de estado, que tramitaban exportadores peruanos y viceversa exportadores bolivianos.

Por otra parte, se envió el documento, en su texto original, al Ministerio de Recaudaciones, para que disponga su estricto cumplimiento, como instrumento bilateral, por parte de la Dirección de Aduanas.

El consejo directivo del III analiza resultado de gestión

El Instituto Internacional de Integración, dependiente del Convenio Andrés Bello, realiza desde ayer su primer consejo directivo, en el marco del nuevo ordenamiento jurídico que rige para esa institución, desde hace ocho meses.

Las deliberaciones se harán con asistencias de autoridades superiores del convenio, cuya sede es Bogotá (Colombia) y representantes gubernamentales de Venezuela, René Domínguez, asiste a la reunión en calidad de representante de las cinco restantes naciones signatarias del convenio.

El objetivo central de las deliberaciones es programar las actividades del instituto para la gestión de 1988, evaluar el trabajo realizado como aporte a la integración subregional y, además, la administración correspondiente.

El director de la institución, Gastón Mejía, anunció que las deliberaciones será clausuradas en el curso del día, luego de emitir un informe al respecto. En su informe circunstancial, Mejía señaló que el instituto ha cumplido satisfactoriamente sus actividades, en el marco de su reglamentación y, anunció, que los gobiernos de las naciones signatarias al Convenio Andrés Bello, buscan dinamizar el trabajo en el futuro, en cuando a la educación y la información.

Bolsín mantiene el dólar en Bs2,09

El Bolsín del Banco Central de Bolivia mantiene el precio del dólar en bolivianos 2,09, pese a las presiones de compradores de divisas. El banco ofreció 5 millones de dólares; se presentaron 36 propuestas, todas aceptadas, que compraron 1.860.000 dólares. No hubo variación en la base mínima y máxima.

Banco Central de Bolivia:

Está en circulación reglamento del Fondo Extraordinario de Reactiva

$US. 60 millones se asignarán en partes iguals a la ind la minería y el sector agropecuario

El Banco Central de Bolivia puso en circulación de la banca, la industria, el comercio y todo el sistema económico del país, el reglamento de las líneas de Capital de Trabajo del Fondo Extraordinario de Reactivación Económica. Está compuesto de dos líneas de financiamiento: la primera, objeto del presente reglamento, es la de Capital de Trabajo destinada al sector productivo. La segunda es la línea de financiamiento de vivienda que será objeto de reglamento separado.

El documento es de 13 artículos. Entre los principales, se destaca que la ejecución del FERE-CT estará a cargo del BCB a través de la gerencia de desarrollo, cuyos recursos serán canalizados a los subprestatarios por intermedio de instituciones crediticias intermediarios (ICIs).

Los objetivos son: El FERE-CT financiará -a tasas razonables de interés- cualquier capital de trabajo, incluyendo el refinanciamiento del pasivo corriente de empresas productivas establecidas en el país y se ejecutará en todo el territorio nacional.

Los recursos del FERE, destinados al sector productivo, serán de $s. 60.000.000. Las recuperaciones que obtenga el BCB provenientes de la línea de refinanciamiento, formarán parte de los recursos de la línea FERE-CT y podrán ser utilizadas para financiar necesidades de capital de trabajo de las empresas productivas o exportadoras.

La asignación de recursos, (60 millones de dólares) se asignarán en partes iguales para la industria manufacturera, el sector agropecuario y la minería.

DESEMBOLSOS

Para los mencionados sectores se pone a disposición para desembolsos entre el 17 de agosto de 1987 y el 17 de septiembre de 1987 un monto global de $us 12.000.000 equivalentes, aplicando $us 4.000.000 por sector. A partir del 17 de septiembre, se asignarán montos mensuales iguales hasta el completar los 60 millones.

Los recursos del FERE-CT serán canalizados a los subprestatarios a través de las ICIs (se considera como ICI a los bancos y otras instituciones financieras) que cumplan con disposiciones de la Ley General de Bancos y el 21660 y que satisfagan requisitos de elegibilidad. Además de ser calificadas como elegibles, las ICIs deberán suscribir el "contrato de participación" del cual forma parte el presente reglamento.

El BCB verificará el cumplimiento de las disposiciones legales pertinentes por parte de las ICI , lo cual determinará la elegibilidad para su participación. El BCB tomará en cuenta los períodos de adecuación a las normas de ordenamiento y estructura financiera que establece el decreto.

Las ICIs podrán establecer las restricciones financieras pertinentes como ser: distribución de utilidades; relación activo corriente-pasivo corriente; pasivo total versus patrimonio y cualquier otra que considere necesario. Los préstamos y subpréstamos se otorgarán y se cobrarán en bolivianos con cláusula de mantenimiento de valor a la tasa de cambio del dólar de los Estados Unidos de Norteamérica.

La tasa de interés anual efectiva para las ICIs será igual a la Libor correspondiente al período de amortización (mensual, trimestral, semestral o anual) pactado del subpréstamo. El BCB hará conocer a las ICIs y estas a los subprestatarios las tasas Libor.

La tasa anual efectiva para los subprestatarios será la Libor correspondiente, más un máximo de 5 puntos porcentuales por año. El monto que exceda la Libor será libremente negociado y pactado entre las ICIs y los subprestatarios con la única restricción de que no exceda de los 5 puntos.

El plazo para los subprestatarios no podrá ser de más de 5 años, incluyendo de gracia de un año. El servicio de la deuda se efectuará en períodos a ser negociados entre las ICIs y los subprestatarios. El capital comenzará a ser pagado en cuotas iguales, al cumplimiento del periodo de gracia.

Los subprestatarios pueden efectuar prepagos parciales y totales, sin penalidad o cargo alguno. Los prepagos deberán ser notificados por las ICIs al BCB dentro de las 48 horas hábiles del prepago, para que este efectue los cargos correspondientes a las ICIs.

Los recursos otorgados a las ICIs para los subprestatarios son de cargo y riesgo exclusivo de las ICI, corriendo éstas la totalidad del riesgo ante el BCB.

TRAMNITACION

Para la tramitación de los subpréstamos se aplicará el siguiente procedimiento: a) Una vez que la ICI haya aprobado el subpréstamo hará llegar a la gerencia de Desarrollo del BCB una carta de solicitud de desembolso bajo la línea de recursos del programa FERE-CT con firmas autorizadas y en la cual indique: nombre del subprestatario, sector al cual pertenece, monto solicitado, plazo solicitado, plan de amortización, localización departamental de la actividad de la empresa, certificación jurada de elegibilidad del subprestatario y contrato de crédito entre el BCB y el ICI (banco prestatario elegido)

b)Dentro del término de 30 días calendario del desembolso, [illegible] de Desarrollo del subprestatario conocerán u [illegible] capital de trabajo RU restatario y ante de pago a la Renta [illegible] empresas, [illegible] ente al últi cal. 3)relaci estatario co [illegible] n las que en [illegible] ción económ [illegible] los financ subprestatari [illegible] eformantes [illegible] el cual ex [illegible] laján econó [illegible] diente audit [illegible] tac de resul [illegible] yeados para [illegible] de refinanci [illegible] 60xia del do [illegible] lea del prés [illegible] formulario e [illegible] déCB.

5 artículo [illegible] mito dice las [illegible] bprestatar [illegible] erior Desarro [illegible] eforma anua [illegible] pio total del [illegible] m un inform [illegible] stervisión [illegible] ptas del ba [illegible] clua una ac [illegible] deformular [illegible] tic para ve [illegible] cumlimiento [illegible] jetis progra [illegible] la ocetativa [illegible] de $s cuotas [illegible] cers-El BCB [illegible] tuarisitas d [illegible] sión los su [illegible] rios cantas ve [illegible] sidereonvenir

Loscuros [illegible] gistras en [illegible] parad- por [illegible] participante. [illegible] efectodebera [illegible] cuenti indep [illegible] para ca uno [illegible] sector FERE [illegible] trial, aopecu [illegible] nero, as ICI [illegible] cionari mens [illegible] al BCBn est [illegible] locacios y [illegible] ciones las IC [illegible] arán cartlac [illegible] sual dealdo [illegible] BCB.

A LAESP OTROS C(PO lle, 26 (PSE

dos prima muestran los que ayer fron de continu su La Paz- regia tempio dicue esperan la pal vos grupos; v que anuncien porsición a Mar

Las fotos l muestran dos mados fuera Los maestroc fogatas con la del lugar para intenso frío (Fotos PRESE

Deuda bilateral

Cocluyeron negociaciones con Austria, Israel y Suiza

Bolivia concluyó exitosamente la reprogramación de la deuda bilateral con Austria, Israel y Suiza, en el marco de los acuerdos generales suscritos en la última reunión con el Club de París.

En fuentes oficiales, se informó que esta renegociación estuvo a cargo del subsecretario del Tesoro General de la Nación, quien viajó a Austria e Israel, para definir los montos de los acuerdos. Se dijo luego que en el mes de las próximas horas se firmará el convenio con Suiza, también sobre la deuda bilateral con este país.

Estas negociaciones fueron logradas por el gobierno el año pasado, con el Club de París, que logró la reprogramación de 1.000.000 de dólares, correspondiente a la deuda boliviana hasta junio del año pasado, y la por vencer hasta junio de este año.

De acuerdo a las características de la negociación con el Club de París, ésta debe negociar con cada país firmante aspectos referidos a intereses y montos, y el plazo para concretar esta etapa concluye en este mes.

Hasta el momento se espera terminar las negociaciones con 12 países, y aclaró pendiente las negociaciones con el Brasil.

Si bien Argentina no firmó el acuerdo con el Club de París, se comprometió en una reunión de la Comisión Económica Permanente (CEP), el pasado, a someterse a los arreglos a los que se llegue en el Club, que no se cumple en la actualidad.

Según se supo en las fuentes oficiales, el mayor porcentaje de la deuda destinada al equipamiento de las FF.AA., y se estima que el monto total supera los 100.000.000 de dólares.

Ministro de Salud prestará informe oral en el Senado

El Senado fijó, para el 31 de agosto, el acto de informe oral que debe prestar el ministro de Previsión Social y Salud Pública, por la designación del nuevo gerente general de la Caja Complementaria de Seguridad Social del Magisterio.

El informe oral fue solicitado por el senador Oscar Zamora Medinaceli, quien presentó el siguiente pliego petitorio: "Diga el ministro de Previsión Social y Salud Pública, en base a qué disposición legal ha dispuesto la designación del señor Luis Arce Quiroga, como Gerente General ad-interim de la Caja Complementaria de Seguridad Social del magisterio. Si no considera que dicha designación, en los hechos, constituye la intervención de esa Caja social, que es patrimonio del magisterio con autonomía de gestión, que se rige por su estatuto orgánico, y que la ley 825 de junio de 1984 no ha sido derogada por ninguna disposición legal. Cuál es la actitud del ministro ante los reiterados reclamos, de la Confederación de maestros urbanos y rurales y jubilados, que impugnan la intervención, por dañar la institucionalidad y la economía de la caja.

"Qué medidas y previsiones ha tomado el ministro, para evitar y sancionar los atropellos e irregularidades cometidas por el gerente, denunciadas ante su autoridad por los maestros activos y jubilados del país".

Advertencia gubernamental

"No se permitirán bloqueos ni marchas"

El gobierno advirtió ayer que los organismos de seguridad tienen instrucciones precisas para evitar los bloqueos de carreteras y las marchas que impidan el libre tránsito de personas y vehículos, porque esas actitudes, violan las garantías consagradas por la Constitución Política del Estado.

De acuerdo a informes oficiales proporcionados por el Ministerio del Interior, los bloqueos de caminos "han sido superados". Sin embargo, persisten algunos "bloqueos relámpago" controlados rápidamente por efectivos de la policía.

Varias carreteras interdepartamentales presentan problemas para la circulación de vehículos debido a que los campesinos abrieron zanjas profundas y ocasionaron el derrumbre de rocas que dificultan el libre tránsito.

En Potosí, donde se voló un puente, los efectivos policiales identificaron y detuvieron al autor del hecho el que fue remitido a la justicia ordinaria.

En Santa Cruz, los agentes detuvieron a Sara Ribero y Freddy Saravia, acusados de efectuar bloqueos y otros actos de violencia.

Dice que la policía está en emergencia y sus efectivos movilizados para evitar desórdenes y garantizar la paz y la tranquilidad.

Subsecretario de Inversión Pública

Asistencia no reembolsable alcanza a $US. 3.700.000

En reunión del Comité de Evaluación de ayuda no reembolsable del BID y PNUD se solicitó ampliar los programas por $US. 1.000.000

La asistencia técnica no reembolsable del Banco Interamericano de Desarrollo, para proyectos en actual ejecución, alcanza a 3.700.000 dólares, y el país solicitó en la vispera la ampliación de algunos programas por aproximadamente 1.000.000 de dólares.

La información fue proporcionada a PRESENCIA por el subsecretario de Inversión Pública, del Ministerio de Planeamiento, Fernando Cossio, quien participó ayer en la quinta reunión del Comité de Programación de Evaluación de la cooperación no reembolsable del BID.

Las reuniones de este comité se realizan regularmente cada seis meses, y tienen el propósito de analizar el avance de esta asistencia ofrecida tanto por el BID como por el Programa de las Naciones Unidas para el Desarrollo (PNUD).

Entre los programas que se ejecutan con esta cooperación no reembolsable, se pueden mencionar al apoyo al ministerio de Recaudaciones, sobre aspectos referidos a la reforma tributaria.

También están el apoyo al programa de inversión pública, que se ejecuta en el ministerio de Planeamiento; la cooperación técnica para empresas públicas, que beneficia actualmente a ENTEL y ENFE.; y la asistencia al ministerio de Industria, en los rubros de industria y comercio exterior.

Cossio explicó que en esta reunión el país solicitó la ampliación de varios proyectos que ya vencieron o están por vencer en los próximos meses.

Esta ampliación se ejecutará a partir del próximo año, y se estima que significará un aporte de aproximadamente 1.000.000 de dólares.

Finalmente explicó que existen nuevas solicitudes de ayuda no reembolsable, para el fortalecimiento del ministerio de Asuntos Campesinos y Agropecuarios e instituciones descentralizadas de esta secretaría de estado.

Legislativo debe elevar terna para Superintendencia de Bancos

El decreto 21660 restablece el funcionamiento de la Superintendencia de Bancos, pero el poder legislativo debe elevar una terna al ejecutivo para que éste designe a la persona que asuma esa responsabilidad, a la brevedad posible.

Elegido el superintendente, a los seis meses de su designación, la Superintendencia de Bancos realizará todas las funciones y atribuciones que le otorga la Ley General de Bancos de 11 de julio de 1928.

Esta explicación fue dada por el gerente del Departamento Legal del Banco Central, Fernando Paz, a requerimiento de PRESENCIA, cuando se le preguntó cuándo funcionará esta dependencia de fiscalización.

Indicó que el Banco Central espera que el legislativo considere una terna y la presente al gobierno para que este pueda designar a la persona elegida y asuma sus funciones. Añadió que toda la infraestructura de su funcionamiento está lista y ojalá que el Poder Legislativo haga su proposición lo más pronto posible para que esta Superintendencia funcione de acuerdo al artículo 89 del capítulo V del decreto de reactivación.

Según el gerente legal, las demas gerencias, están funcionando de acuerdo a la reestructuración del Banco Central de Bolivia y que esta,(la reestructuración) está en fase de consolidación.

Concejo Municipal no autorizó elevación de tarifas de TASA

El Concejo Municipal de La Paz no autorizó la elevación de tarifas del servicio telefónico en la ciudad de La Paz y debe solicitarse un informe a los representantes de la alcaldía ante el directorio de TASA, por la determinación adoptada.

Esta información fue dada ayer por el concejal José Baldivia, durante la sesión ordinaria del Concejo Municipal, donde se analizó el incremento de tarifas.

Baldivia dijo que la elevación de tarifas de TASA está autorizada por unA resolución del Ministerio de Transportes y Comunicaciones, coartando las áreas de competencia del gobierno municipal.

Agregó que la Ley Orgánica de Municipalidades que tiene mayor jerarquía que una resolución ministerial, establece la regulación y autorización de las tarifas de servicio público. TASA con absoluta prescindencia de esta ley y olvidándose que presta un servicio a la población logró esta autorización que no es válida.

Por su parte, el concejal Alfonso Gozálvez apoyándose en la ley de municipalidades ratificó que el Concejo debe establecer las áreas de competencia que tiene el gobierno municipal.

Hizo una amplia exposición sobre las funciones que debe cumplir el concejo con relación a la regulación de los servicios públicos. Indicando que los representantes de la alcaldía ante el consejo de administración deben responder por esta situación.

Señaló que las tarifas fueron elevadas en un ciento por ciento y con carácter retroactivo, medida que afecta a la población paceña y "nosotros, como sus representantes, debemos adoptar las medidas necesarias para evitar este tipo de anormalidades".

Baldivia se refirio a una carta "descortés" enviada por el ejecutivo de TASA, desconociendo la autoridad del Concejo, ante tema solicitud sobre las irregularidades cometidas en esta empresa.

según la resolución ministerial, se autoriza la elevación de tarifas bajo el sistema de cobro por el número de llamadas telefónicas, estableciendo ll nuevas categorias, de acuerdo al siguiente detalle:

Particular, Bs 8,95; profesional, Bs 21,95; comercial, Bs 46,60; oficial Bs 46,60; télex Bs 45,90; buscapersonas, Bs 21.95; central privada, Bs 75.00; central oficial, Bs 75.00; sistema de radio Bs l9.00; servicio temporal Bs. 64,70 y líneas de interconexión, Bs. l30,70.

VERSION DEL ALCALDE

El Concejo Municipal debe autorizar el incremento de las tarifas que rigen en Telefonos Automáticos; por tanto, la determinación de la empresa no está autorizada por la Alcaldia de La Paz.

La información fue proporcionada por el alcalde Ronald Mac Lean, quien explicó que, lamentablemente, TASA está dirigida bajo diversos regímenes jurídicos, que no han sido compatibilizados por la Ley Orgánica de Municipalidades, promulgada en 1986.

Las tarifas de servicio público deben ser aprobadas por el Concejo Municipal y, por tanto, no fueron autorizadas por mi autoridad, reiteró el alcalde Mac Lean.

Sin embargo, dijo que el incremento de las tarifas no fueron elevadas arbitrariamente, porque la empresa se ha basado en una resolución del Ministerio de Transportes y Comunicaciones y se apoya en el decreto supremo 21060.

Señaló que los costos de TASA son los más bajos en el país, pero también el servicio que presta actualmente es muy deficiente, por ello, si bien el incremento no ha sido sustancial, creemos que debemos resolver el problema institucional en cuanto a la elevación de esas tarifas.

Subsecretario de Política Económica

Política de ajuste en Bolivia tiene mayores éxitos que en otros países

En la presente gestión, el gobierno espera que las recaudaciones de la Renta Interna y la Aduana lleguen a representar por lo menos el 6 por ciento del producto interno bruto.

La afirmación pertenece al ministro de Planeamiento y Coordinación, Gonzalo Sánchez de Lozada, quien señaló que este incremento será posible gracias a la reforma tributaria, aprobada por el congreso el año pasado.

Hasta antes de la reforma tributaria, propuesta por el gobierno, las recaudaciones internas no superaban el uno por ciento del PIB, con los consiguientes efectos en la crisis económica nacional.

Varios analistas económicos coincidieron en señalar que, en la época de la hiperinflación, las mayores distorsiones se presentaron con la drástica reucción de las recaudaciones tributarias, que indujeron al gobierno a recurrir a la emisión monetaria, para cubrir las necesidades de gasto del estado.

Sánchez de Lozada agregó que esperan que al finalizar el periodo de gobierno del Dr. Paz Estenssoro, en 1989, las recaudaciones internas lleguen a representar el 10% del PIB.

Reconoció por otra parte que el aparato estatal aún tiene deficiencias para adecuarse a la reforma tributaria, y que las mismas serán superadas paulatinamente, permitiendo en los próximos dos años incrementar las recaudaciones.

Según versiones oficiales, en la actualidad el Tesoro General de la Nación "está subsistiendo gracias a las recaudaciones tributarias", pues son éstas las que permiten el pago de sueldos en la administración pública y algunos gastos de urgencia.

BODAS DE PLATA SACERDOTALES.- Mons. Luis Sainz, arzobispo de La Paz, celebró ayer sus 25 años de labor sacerdotal. Con este motivo ofició una misa en la Catedral Metropolitana, a la que asistieron alrededor de 500 ancianos de varios asilos de la ciudad. En su homilía Mons. Sainz dijo que la actual generación debe mucho a quienes dieron todo de sí, fuerzas, iniciativas y energías, para legar a sus hijos la tarea de, sobre las bases que sentaron, construir una sociedad mejor. El arzobispo de La Paz recibió mensajes de salutación del presidente de la República, autoridades civiles y celestiásticas , familiares y amigos.

Convenio para la construcción de una pasarela en la Pérez Velasco

La Cervecería Boliviana Nacional, la Unidad Operativa de Tránsito y el Sindicato de Trabajadores de la Prensa de La Paz firmaron ayer un convenio para la construcción de una pasarela en la plaza Pérez Velasco, acto al que asistieron representantes de la Alcaldía de la Ciudad, Comité Pro-La Paz y otras instituciones paceñas.

El convenio firmado por el gerente general de la Cervecería, Juan Melzelli; el director de Tránsito, Cnl. Carlos Cáceres, y el secretario ejecutivo del STPLP, Iván Canelas, señala en el esfuerzo de las instituciones, se realizarán las "Ferias de las Pulgas", con el propósito de obtener recursos económicos que posibiliten la construcción de la pasarela.

Las ferias se realizarán los domingos, a partir del próximo 13 de septiembre, en las plazas Pérez Velasco, San Martín, Miguel, Humboldt, el Prado y de El Prado y

El Cnl. Carlos Cambefort dijo que la obra se hará realidad con la participación de toda la población paceña, puesto que la construcción de la pasarela en la plaza Pérez Velasco es una necesidad imperiosa que ayudará a la reducción de accidentes de tránsito y un mayor flujo vehicular.

Indicó que la Unidad Operativa de Tránsito ha realizado los estudios preliminares con la cooperación de profesionales de la Universidad Mayor de San Andrés (UMSA), a fin de que la construcción de la pasarela no sólo sea una realidad para La Paz, sino garantice seguridad y tranquilidad a la población peatonal.

Por su parte, el gerente general de la Cervecería Boliviana Nacional, Juan Melzi Medinacelli, ponderó el trabajo de Tránsito y del Sindicato de la Prensa, y ofreció toda su colaboración para hacer realidad la construcción de la pasarela.

Dijo que la Cervecería ha cooperado siempre con los proyectos que beneficien no sólo al departamento de La Paz, sino a otras ciudades, porque es parte del pueblo y está consciente de que sólo con sacrificio y trabajo se puede lograr el desarrollo del país.

Por su parte, el secretario Ejecutivo del STPLP, Iván Canelas, explicó que los trabajadores de la prensa no sólo cooperarán con el pueblo paceño en la construcción de la pasarela en la plaza Pérez Velasco, sino que posibilitarán la construcción de un complejo deportivo en la zona de Calacoto, en terrenos que fueron expropiados por el gobierno para esa organización sindical.

Aclaró que la participación de las tres instituciones en la construcción de la pasarela es de apoyo a la población y en beneficio de la ciudad de La Paz, y que de ninguna manera tiene un carácter político ni partidista.

CONVENIO.- Autoridades de la Cervecería Boliviana Nacional, de la Unidad Operativa de Tránsito y del Sindicato de Trabajadores de la Prensa de La Paz firmaron el convenio para la construcción de una pasarela en la Pérez Velasco.

Ante omisiones en los registros electorales

Corte Electoral autorizó buscar soluciones a Cortes departamentales

Corte departamental de provincias elaboró sello con los datos que faltan, para los libros que no fueron distribuidos en algunas provincias.

La Corte Nacional Electoral autorizó a las Cortes Departamentales buscar soluciones, para salvar las omisiones registradas en los libros de inscripción de ciudadanos para las elecciones municipales.

El vicepresidente y el vocal de la Corte Departamental de Provincias de La Paz, Jaime Rodrigo Machicao y Javier Mollinedo, informaron ayer a PRESENCIA, que recibieron las instrucciones necesarias de la Corte Nacional Electoral.

Reunidos en Sala Plena, se analizó la omisión de los datos sobre la fecha de nacimiento, edad y dirección del elector, en los libros de registro electoral, por lo cual se decidió elaborar un sello con esos datos y se ordenó el resellado de las partidas, en los libros que aún no fueron distribuidos, que representan un 80%, ya que no fueron recogidos por los notarios electorales rurales.

Se indicó que las instrucciones dadas por la Corte Nacional Electoral, en sentido de que "se salven las omisiones en el espacio de observaciones", no siempre serán comprendidas en el sector rural, que es lo que más preocupa a los vocales de la corte de provincias, "por ese motivo, se ha dado cumplimiento al artículo 50, inciso f), de la ley electoral".

BID respalda reactivación

El representante residente del Banco Interamericano de Desarrollo (BID), Francisco Raúl Albergucci, asignó importancia al decreto de reactivación económica que puso en vigencia el gobierno y expresó su deseo de que cumpla con sus objetivos de desarrollo económico-social, y sus resultados sean "positivos y persistentes".

En declaraciones que formuló a periodistas, en palacio de gobierno, afirmó que el BID tiene objetivos claros y su propósito es apoyar a los esfuerzos que realice el país, en procura de reactivar su economía para beneficio de la comunidad.

Albergucci estuvo en palacio, para asistir a una audiencia que le concedió el jefe de estado, para conversar sobre la próxima programación financiera y las negociaciones que debe encarar el gobierno, para obtener recursos frescos para desarrollar los planes de reactivación.

Albergucci dijo que Bolivia ha demostrado que cuenta con una política económica coherente, que crea confianza en los organismos multilaterales de financiamiento y cooperación, ante los cuales fueron presentados proyectos para su financiamiento.

Entre los sectores calificados como prioritarios, dentro de la política del BID, se encuentran: transportes y agropecuarios. Éstos son considerados como factores de desarrollo inmediato. Dijo que la institución tiene el propósito de elevar las asignaciones presupuestarias para el futuro y respaldar la acción del gobierno, en materia de planes y proyectos de desarrollo, en los dos campos.

Anunció que, hasta fines de 1987, Bolivia habrá recibido un monto global desembolsado de $US 120.000.000, para atender el requerimiento de la construcción de la carretera Chimoré - Yapacaní y el desarrollo energético en el altiplano, en el marco de un programa que asciende a $US 450.000.000, aprobado a comienzos de gestión

UNITAS sigue con programa de abastecimiento minero

Fue evaluado primer año experimental desarrollado en Catavi - Siglo XX.

La Unión Nacional de Instituciones para el Trabajo de Acción Social, mediante su Programa de Asesoramiento Minero ,desarrolló en los distritos mineros de Catavi y Siglo XX un sistema experimental de abastecimiento de alimentos, que recientemente ha cumplido un año y logró resultados satisfactorios que abren mejores perspectivas para la nueva gestión anual.

PAM, sigla con la que se conoce el programa, constituyó una de las soluciones alternativas para la situación de crisis que confrontaron las familias mineras después de que se les suspendió el servicio de pulperías subvencionadas de COMIBOL y congelaron los salarios de los trabajadores mineros.

Despues de su primer año de ejecución, el programa fue sometido a una reciente evaluación en Siglo XX-Catavi. UNITAS dio a conocer las conclusiones, en una de cuyas partes se anota al mencionar el "horizonte futuro: "Las enseñanzas de la experiencia de los 12 meses transcurrido, al haber sido riquísima, permitirá realizar los ajustes de control, seguimiento y responsabilidad en función del sistema administrativo que en la actualidad cuenta con procesos planificados de organización, control y contabilidad depurados, que harán que los recursos humanos participantes, respeten sus relaciones de dependencia y responsabilidad para el cumplimiento de los objetivos del programa.

PAN tiene entre sus objetivos dar a lugar a que las familias tengan a su alcance los medios para satisfaces una alimentación nutricional básica, basada en sistemas que puedan depender de ellos mismos y en los que participen, en lo posible directamente, desde las etapas de producción.

"Asimismo - se anota en el documento evaluativo- para lograr una mayor autonomía en el abastecimiento y consumo de alimentos es preciso ligar los objetivos de propuesta y gestación de actividades productivas de alimentos ya sea a través del cultivo o la transformación, utilizando también procesos de organización de las amas de casa para su ejecución".

En cuanto a la acción y proyección futura del programa, UNITAS-PAM dice: "Se hace el reconocimiento de importancia central de la normalización de las actividades de la Empresa, que coincidentemente, cerró sus operaciones desde hace un año, por disposiciones gubernamentales."

Sobre medidas de reactivación

Prosiguió interpelación al gabinete ministerial

Críticas al plan económico gubernamental

La Cámara de Diputados prosiguió ayer la interpelación a los ministros de estado, por el decreto supremo 21660, que pone en vigencia la política de reactivación.

El diputado por el Movimiento de la Izquierda Revolucionaria (MIR), Guillermo Capobianco, afirmó que el gobierno violó el precepto constitucional al disponer la reserva de oro físico del banco Central de Bolivia, sin solicitar la autorización del congreso, tal como establece la Constitución Política del estado.

"El oro es garantía de una parte de nuestra deuda externa. Los acreedores, por lo tanto, tienen todo el derecho de embargar el oro apenas salga de nuestra frontera", señaló al acusar al gobierno por la emisión de bonos de la deuda externa.

Explicó que el gobierno quiere permitir que la banca privada nacional adquiera en el mercado internacional financiero, bonos de nuestra deuda externa pública, "es decir, acciones de empresas del estado".

Por último, afirmó el gobierno, con sus medidas, ha beneficiado sólo a la banca privada, a costa del sacrificio de la población.

SOCIALISTA

Por su parte, el dirigente socialista, Wálter Vásquez Michel, a nombre del Eje de Convergencia Patriótica, leyó un pronunciamiento afirmando que el gobierno para solucionar los problemas sociales del país, está recurriendo sólo a la represión.

"El problema de la educación -añadió- con miles de maestros en huelga, campesdinos bloqueando carreteras, mineros en pie de huelga, muertos y heridos está reflejando el rechazo del pueblo y de la nación a un programa económico y político que no representa los intereses políticos del país".

"Afirmó: "El gobierno ya no gobierna, sólo reprime. La actitud de la Armada en Huatajata, de la Policía en Caracollo y Sucre, está demostrando que no se busca la solución de los conflictos por el diálogo, sino por el aemdrentiamiento y la violencia".

El acto interpelatorio fue suspendido por límite de hora y continuará el próximo lunes. Hoy, en otra interpelación, se presentarán los ministros del Interior, Defensa y Educación, para responder sobre los sucesos de Huatajata y Sucre.

Según concejal

Entregar recursos de la alcaldía a los maestros es improcedente

El incremento de entre un millón de dólares para contribuir a la solución del problema magisterio de La Paz, según el alcalde Ronald Mac Lean, es innecesario, porque la ciudadanía quiere de servicios y no es necesario entregar a la brevedad posible.

Agregó que esta posición, "que obviamente será negada en el Concejo Municipal, no traduce que estemos en desacuerdo con el magisterio; por el contrario, nos solidarizamos con este sector, porque todos saben que es necesario atender sus demandas".

Reiteró que es conocida la política del gobierno central de restar los recursos a la alcaldía, primero, mediante la reforma tributaria, en la demora en la entrega de fondos por concepto de impuestos, y, ahora, "alegremente, se quiere entregar estos recursos, sabiendo que el gobierno es un pésimo pagador".

"La ciudad -agregó- actualmente no cuenta ni con el 50 por ciento de alcantarillado, hay un deficiente sistema de distribución de agua potable; se requieren recursos para mejorar calles y avenidas de las zonas periféricas, y existen otras deficiencias que la población conoce".

"En este periodo de bonanza es cuando la alcaldía debe aprovechar de sus recursos. Lo contrario significaría demostrar la incapacidad de poder encarar los problemas y necesidades de esta ciudad".

La declaración fue formulada por el concejal Baldivia quien agregó que "una entrega postergada y mal manejada por el gobierno central, no puede enfocarse en los recursos del gobierno para lograr una imagen que es de competencia del estado".

Hoy, se reanudan...

(Viene de la pág. 1

gran el subsecretario de relaciones económicas con latinoamerica, embajador Alberto Ferrari. El representante del Banco Central de Argentina,es el doctor Juan Carlos Fernando. No llegará el presidente de Gas del Estado, pero estará presente el director general de esa empresa, Pedro Rocha,lo mismo que el gerente de Asuntos Económicos 'Ricardo de Césare.

En total la delegación argentina está integrada por 15 funcionarios y asesores.

El ministro Hermann Antelo, informó que el presidente Victor Paz Estenssoro reunió al equipo económico y al personal superior de YPFB para impartirles las últimas instrucciones en la negociación con la delegación argentina.

Al respecto, dijo: "Nosotros confiamos que el equipo que viene de la Argentina, tenga tanto la motivación como la capacidad de decisión para poner punto final a un tema que nos preocupa: lo vital para el país, es el relacionado a los pagos pendientes por la exportación del gas."

Dirigentes del...

(Viene de la pág. 1

el levantar las medidas de presión. "O sea que el conflicto no ha concluido".

MARCHA

Consultado sobre la marcha por la Vida y la Educación que según anuncio de los maestros debía iniciarse hoy a partir de las nueve de la mañana desde Caracollo, Reyes dijo que los dirigentes del magisterio y de la COB se trasladarán al lugar a las primeras horas de hoy para explicar y consultar el criterio de esos trabajadores.

Se dejó establecido que la decisión sobre el inicio de la marcha está en manos de la asamblea general que debe realizarse hoy en Caracollo.

Se le interrogó si existen diferencias entre las dos confederaciones de maestros. Dijo que "existen matices entre ambos organismos; siempre han existido porque son dos sectores que trabajan en diferentes circunstancias, en diferentes ambientes y es natural que existan esas matices en la consideración de los problemas. Lo que tenemos que decir es que hay unidad en el magisterio y en torno a la Central Obrera Boliviana".

Oruro

Mientras tanto, desde Oruro se informó a PRESENCIA que varios sectores de trabajadores habían resuelto integrarse a la marcha en piquetes previamente organizados. Una asamblea de los docentes decidió iniciar la marcha hoy, a las nueve de la mañana.Asimismo dijeron que grupos de otros distritos anunciaron su llegada para iniciar la mencionada marcha.

Alto mando regresa hoy de China Popular

El alto mando militar retorna hoy de la República Popular China, luego de una ausencia de 16 días. Arribarán, hasta antes del mediodía, al aeropuerto Internacional de El Alto.

El Comandante en Jefe de las Fuerzas Armadas, Gral. Gonzalo Saavedra; el Comandante del Ejército, Gral. Guillermo Vélez Salmón; el Comandante de la Fuerza Aérea, Gral. Jorge Rodríguez Bravo, y el Comandante de la Armada, Contraalmirante Douglas Estremadoiro, fueron invitados por las fuerzas armadas de la China Popular, para efectuar un recorrido por ese país.

Iglesia presentó fórmula de...

(Viene de la pág. 1

transcurso de estas conversaciones, se permite sugerir que, como base para reestablecer la negociación directa entre las partes, se acepten los puntos siguientes:

1) El otorgamiento inmediato por el supremo gobierno de un bono extraordinario sobre la base de una total de siete millones de dólares para todo el sector del magisterio, monto que incorpora las ofertas hechas públicas por autoridades de gobierno nacional y municipal.

2) Que dicho monto se acepte, por ambas partes, como base inicial para negociar los incrementos en los salarios básicos a partir de 1988.

Tenemos la esperanza de que estas bases permitirán las negociaciones, dándose así continuidad a un proceso iniciado con la propuesta del gobierno de un incremento del diez por ciento en salarios básicos.

Confiamos en la sensibilidad social de las partes como muestra de que es aún posible encarar nuestros complejos problemas por la vía del diálogo y el consenso".

Universidad ...

(Viene de la pág. 1

ciones, infraestructura en general y el personal de apoyo necesario."

"El Instituto Internacional de Integración contribuirá con becas para los participantes de los paises andinos y del Convenio Andrés Bello".

Durante la ceremonia hablaron Galo Pico Mantilla, presidente del Tribunal de Justicia y el Senador Justo Enrique Debarbieri, Miembro de la Comisión Directiva de la UASB.

Coincidieron en señalar la trascendencia del acto y lo que representa para las generaciones presentes y futuras.

Subsecretario a.i. de política financiera

Por resolución ministerial, fue designado en el cargo de Subsecretario de Política Financiera del Ministerio de Finanzas, el doctor Antonio Mariaca Mendieta, actual asesor del ministro.

Esa designación será mientras dure la ausencia del titular, Lic. Rolando Virreira quien se halla en misión oficial en la República Argentina.

¿Por qué los...

(Viene de la página 3)

Paz: "En 1937 acertamos al elegir a nuestros enemigos, pero no al elegir a nuestros amigos".

Paz: "Estamos viviendo el crepúsculo de la idea de futuro. Los jóvenes quieren el presente".

Goytisolo: "Cuando se empieza por justificar errores se acaba por aceptar horrores".

Semprún: "El gran problema de nuestro tiempo consiste en modernizar la democracia".

Se habló de Occidente y se dijo por unos, como Vargas Llosa, que en Occidente se vive mejor que nunca se ha vivido en ninguna parte en el pasado, mientras que otros, como Paz, señalaron que hay el miedo de la guerra y el Pero, insistió Vargas Llosa, capitalismo, dictaduras, mise de todos los tiempos y todo mientras que los derechos crítica de esos males - inclu es responsable de ellos - sólo sociedad occidental moderna

Estas notas no dan idea de la discusión televisada tiempo, de su apasionante espectador corriente, como hacer videos y distribuirlos sidades y escuelas secunda mente de nuestros países, todavía parecen cometer hace medio siglo.

PROGRAMA DE ACTIVIDADES ACADEMICAS EN HOMENAJE AL XXX ANIVERSARIO DE LA FLACSO

Día 28 de agosto a horas 18:30

Mesa Redonda sobre EL ESTADO DE LAS CIENCIAS SOCIALES EN AMERICA LATINA.

Participantes:

José Luis Reyna: Ayrton Fausto; Edelberto Torres Rivas y Horst Grebe.

Día 31 de agosto

Hrs. 9

Inauguración de la VII Asamblea y XXX Aniversario de la FLACSO.

Hrs. 18:30

Conferencia del Prof. Johan Galtung de la Universidad de Oslo: 25 años en busca de lo real.

Día 1o. de septiembre

Hrs. 17:30

Conferencia del Prof. Pablo González Casanova de la Universidad Autónoma de México: Las Ciencias Sociales en la postguerra.

Día 2 de septiembre

Hrs. 18:00

Conferencia del Prof. Rodolfo Stavenhagen Presidente del Consejo Superior de FLACSO. Las siete tesis equivocadas sobre América Latina: 20 años después.

Local de la Asamblea, Mesa Redonda y Conferencias: Academia Nacional de Ciencias de Bolivia Av. 16 de Julio No. 1732

SOLICITADA

"LA LUCHA CONTRA EL ABUSO DE LAS DROGAS ES UNA TAREA DE TODOS"

ACLARACION PUBLICA

La Dirección Nacional de Control de Sustancias Peligrosas rechaza enfática y categóricamente con que se trata de crear sensación a tres artículos interesados que publica el matutino "HOY", en la su Tercera Sección del día martes 25 de agosto.

Nuevamente la Institución se ve sorprendida con este tipo de publicaciones, con aseveracione dirigente sindical del Chapare, por falsas, tendenciosas, incoherentes e interesadas, que supone publicadas como noticia periodística con fines lesivos de desprestigio a la Policía Nacional y por ende, Gobierno de la Nación.

Para el efecto, nos permitimos puntualizar lo siguiente:

PRIMERO.- "Protección".- Es una vieja práctica de la mafia narcotraficante, el buscar el despres fuerzas de lucha contra el narcotráfico, valiéndose para ello de cómplices o encubridores.

De esta manera, pretende mostrar a la Institución del Orden como "protectores", a fin de crear animadversión en la ciudadanía, crear confusión, desconcierto e inclusive desmoralización; que lógic convenientes para el tráfico delictivo.

SEGUNDO.- "Destrucción de caminos".- Nada más calumniosa como esta declaración, los "cam los llama el detractor y quienes lo apoyan, son nada más y nada menos que pistas clandestinas, que s para el narcotráfico. Es una práctica conocida que ciertos elementos se dedican a acumular cantidad básica para entregar a las avionetas que aterrizaban en ellas y partían inmediatamente con su "carga".

TERCERO.- Siguiendo con la supuesta destrucción de caminos, los detractores entran en cont cuando manifiestan por una parte que, "UMOPAR" recibe sobornos por aterrizaje de avionetas y po reclaman por la destrucción de las pistas clandestinas. Entonces, quiénes son los verdaderos protectores?.

Existen además contradicciones entre los titulares del periódico, como por ejemplo: "Esta comp los "Leopardos" ofrecen protección..." y, más abajo, el mismo dirigente declara: "No tener evidenc soborno que reciben los "Leopardos"...".

CUARTO.- Al tiempo de rechazar las calumniosas imputaciones, pedimos a nuestra ciudadan cuidadosamente las publicaciones de esta clase, y se podrá convencer que se trata de contra dislates, en las que se oculta y está parapetada la mafia narcotraficante que cuenta con ingentes re desprestigiar, calumniar, etc. por una parte, y por otra, quién sabe qué fines de otra naturaleza tienen, de nuestra incumbencia analizar como Institución Policial.

Finalmente, la Dirección Nacional de Control de Sustancias Peligrosas, declara que, pese a esta c desprestigio, no cejará en su lucha frontal contra el narcotráfico. Seguiremos poniendo toda nuestra profesional y entrega moral al servicio de la Patria y en defensa de nuestra juventud y niñez boliviana.

La Paz, agosto 25 de 1987

Sello: Comando General de la Policía Boliviana Dirección Nacional de Control de Sustancias peligrosas Direcci Nacional La Paz - Bolivia.

EMPRESA NACIONAL DE ELECTRICIDAD S.A. E.N.D.E.

INVITACION : 79 P- E 3311

SUMINISTRO : TRANSFORMADOR TRIFASICO

El suministro objeto de esta invitación, consiste en la provisión de un transformador trifásico, CIF Aduana Trinidad, Bolivia.

Las especificaciones técnicas correspondientes a esta invitación pueden obtenerse a partir de la fecha en las oficinas de la Empresa Nacional de Electricidad S.A., en Cochabamba, : calle Colombia Nº 0-0655, en La Paz, Av. 16 de Julio, edificio Cosmos 8º piso, o en Santa Cruz, en nuestras oficinas de la Planta de Huaracachi, previo pago de $US. 10.00, o su equivalente en bolivianos a la cotización oficial del día de su adquisición.

Los interesados deberán presentar sus propuestas hasta horas 11:30 del día 12 de octubre de 1987 en las oficinas de la Empresa Nacional de Electricidad S.A., en la ciudad de Cochabamba, Calle Colombia Nº 0-655.

Cochabamba, 25 de agosto de 1987

MENNEN
para toda la familia!
DISTRIBUIDOR EXCLUSIVO EN BOLIVIA
CASA GRACE
La Paz: Mercado 1085 Telfs 372180- 372181- 372182
Santa Cruz: ARTEAGA S.R.L. Ramo Moreno 626 Tel. 48352
Cochabamba: INCONALLE S.R.L. Antezana 537 Telfs.24702- 24296
Oruro: Pagador 1680

EN
los tajibos
★★★★★ HOTEL
COMENZO EL VERAN
Hay algunos lugares en la tierra dond
el Verano comienza antes, entre ello
Hotel Los Tajibos de Santa Cruz.
Sol a raudales, naturaleza con todo su brillo, piscin
todos los ambientes del Hotel para dar la bienvenid
Ud. y su familia.

Mayores informes:
La Paz: Edif. Herrmann Piso 18
Telf: 351070 - 372121 / 2 - 325974
Santa Cruz: LOS TAJIBOS HOTEL Telf: 30022
o en su Agencia de viajes preferida.

SOMOS
los tajibo
★★★★★ HOTEL
Santa Cruz - Bolivia

LA COOPERATIVA "AVANCE LTDA."

Expresa sus más sentidos pésames por el sensible deceso de la que en vida fue madre política del Sr. Hugo Tapia quien es miembro de nuestro Directorio.

† Sra. SOILA CARDONA (Q.D.D.G.)

Formulamos votos porque, la Divina Providencia conceda a su atribulada familia, la resignación cristiana.

La Paz, agosto 27, 1987

EN MEMORIA.
DEL DISTINGUIDO PROFESOR Y PERIODISTA:

† DN. MARIANO ROJAS B. (Q.E.P.D.)

RECORDANDO LOS OCHO DIAS DE SU LLORADO FALLECIMIENTO, LOS AMIGOS DE LA CONFRATERNIDAD "O K" RESIDENTES EN LA PAZ, INVITAN A LA COLONIA CHUQUISAQUEÑA, FEDERACION DE TRABAJADORES DE LA PRENSA, AMIGOS Y PERSONAS PIADOSAS; ASISTIR A LA MISA QUE EN SUFRAGIO DE SU ALMA SE CELEBRARA HOY JUEVES 27 DEL PRESENTE A HORAS 19.- EN EL TEMPLO DE MARIA AUXILIADORA (EL PRADO).

SU ASISTENCIA SERA PROFUNDAMENTE RECONOCIDA.

La Paz, 27 de agosto de 1987.

INVITACION RELIGIOSA

Nelly G. de Monzón, hija; Ezequiel Monzón, hijo político; Julio Franz, Reddy, Palmira (ausente), Rita, nietos; Marcia, Marianela, Roger, nietos políticos; hermanos, sobrinos y demás familia de la que en vida fue:

† Sra. ZORAIDA M. Vda. de GUARACHI

Invitan a sus amistades, personas piadosas y en especial a los residentes de Copacabana a la misa que recordando el mes de su sentido fallecimiento se mandará a oficiar el día de hoy jueves 27 del presente a Hs. 12 en la Iglesia de La Merced.
Será favor eternamente agradecido.
No circulan invitaciones especiales.

IN MEMORIAM

En el quinto aniversario del fallecimiento de las que en vida fueron:

† Sra. Dra. TERESA T. de DURAN Q.E.P.D.
Niñita TERESITA DURAN TORRICO Q.D.D.G.

Víctor Durán Vargas, esposo y padre que las recuerda con mucho cariño, ruega a sus parientes, amigos y personas piadosas, se dignen asistir a la misa que en sufragio de sus almas, mandará a oficiar el día viernes 28 del presente mes a horas 11 a.m., en la Parroquia de San Agustín (lado de la Alcaldía).
Agradece su asistencia a este acto religioso.
La Paz, agosto de 1987

En la Paz del Señor confortado por los auxilios de la Santa Religión, ha dejado de existir el que en vida fue abnegado cariñoso padre, abuelo y bisabuelo

† SR. DON OCTAVIO ERGUETA PEREZ BENEMERITO DE LA PATRIA (Q.E.P.D.)

Los hijos Egberto, Enrique y Haydée Ergueta Quiroga, Velia, Luis Fernando Ergueta Altamirano, Bethy Ergueta R. Vda. de Sánchez hijos Polonia Vega de Ergueta, Nancy Kippas de Ergueta, Beatriz Romero de Ergueta, Magda Zapata de Ergueta, Laura y Maruja Ergueta Pérez hermanas (ausentes) primas, sobrinos políticas; nietos, bisnietos y demás familia invitan a sus amistades e instituciones a que perteneció en especial a los Beneméritos de la Patria, Ejército de Salvación y personas piadosas, se dignen asistir a la Misa de cuerpo presente el día jueves 27 de agosto a horas 10 a.m. y al traslado de restos mortales al Cementerio General a horas 11.- a.m.
El cortejo fúnebre partirá de la Av. Ramos Gavilán Nº 1288 (Achachicala)
Favor que comprometerá la eterna gratitud de la familia doliente.

La Paz, agosto de 1987

Presidente de economistas

"Es necesario mantener la estabilidad económica

Afirmó: "El país se encuentra en un punto de inflexión que requiere el esfuerzo de todos"

El esfuerzo de un pueblo y los logros obtenidos al presente están en peligro afirmó el Lic. Luis Fernando Terrazas, presidente del Colegio de Profesionales en Ciencias Económicas de Bolivia.

Manifestó que el país se encuentra en un punto de inflexión que requiere el esfuerzo de todos," hemos conseguido una estabilidad que muchos países desean tener"

Expresó que se han obtenido las bases para un crecimiento, la responsabilidad que no es sólo del gobierno ni de algún sector en particular, es la responsabilidad de todos los bolivianos.

La crisis social en la que se encuentra el país y la incomprensión de algunos sectores de la difícil situación por la que atraviesa nuestra economía, no debe llevarnos a la crisis económica del pasado, en donde los diversos factores adversos se transformaron en desorden político, social y económico.

Ese deterioro de factores, afirmó Terrazas, se reflejó en una creciente tasa de inflación que en los años 85 alcanzaron niveles hiperinflacionarios, situación que no fue la causa fundamental de la crisis, sino mas bien un síntoma de toda una crisis económica, originada principalmente por el creciente déficit fiscal, la caída persistente del producto como así también los niveles de inversión, hechos que son un triste recuerdo del pasado.

En este período de transición no solo se requiere un mayor sacrificio sino una entrega de parte de los diferentes sectores de la economía para alcanzar mayores niveles de producción.

Cualquier mejora salarial ha de reflejar en el magro presupuesto, llevándonos quien sabe a la emisión inorgánica y consecuentemente al retorno al espiral inflacionario, opinó el presidente de los economistas.

Agregó que no se puede ignorar la difícil situación que pasan los diferentes sectores asalariados, pero sin embargo, no se puede dar soluciones a determinados sectores en detrimento de otros, con el consiguiente peligro del conjunto.

SGS aclara al Banco Central que no cobra $US. 500.000

El gerente general de la SGS, Alan Castillo, pidió a PRESENCIA aclarar que su empresa no ha cobrado medio millón de dólares por la importación de monedas metálicas y billetes que realiza el Banco Central de Bolivia. Explicó que por los servicios que presta en el país, la empresa suiza está autorizada a cobrar solamente el 1,56 del valor FOB de la mercadería, incluyendo el IVA.

Autoridades del Banco Central indicaron que el costo de la operación (de importación), pago de tributos, fiscalía de gobierno,derechos aduaneros,-seguridad, transporte, etc, llega a los 500.000 dólares. Pero, si el costo de la acuñación de monedas es de 611.000 dólares y el costo de impresión de billetes, 1.200.000, se hace un total de más de 1.800.000, lo que hay que dividir en 1,56%.

EMTA transporta diariamente 15.000 pasajeros en la ciudad

La información fue proporcionada por el gerente de EMTA, Alejandro Nowotny, quien explicó que el servicio funciona con el apoyo de 287 personas, entre mecánicos, choferes, ayudantes y empleados administrativos.

La Empresa Municipal de Transporte Automotor transporta, diariamente, más de 15 mil pasajeros, en las diversas líneas que cubren la mayor parte de los barrios paceños, con más de 110 vehículos de diferente tipo y modelo.

Agregó que los buses de EMTA funcionan desde las 6 de la mañana hasta las 22 horas. El 90% de ellos cubren las zonas más alejadas de El Alto. Cerca de 180 choferes seleccionados trabajan en dos turnos, de ocho horas cada uno, en el transporte de pasajeros.

El gerente de EMTA afirmó que recientemente se logró recoger un lote de repuestos, que se encontraba almacenado por mucho tiempo en la Aduana. Con esta partida, se rehabilitarán varias unidades para la mejora del servicio a los barrios paceños.

Según los técnicos, se cuenta con 3.500 repuestos y dos mil llantas, pero muchas de éstas serán rematadas a través de la Contraloría General de la República, por estar en desuso.

Agregó que tres técnicos, de la Unidad de Fortalecimiento Municipal, prestan apoyo a EMTA para capacitar a sus empleados, mediante seminarios y cursos sobre mecánica y electricidad. Recientemente, se inició un curso a cargo de FOMO, destinado a capacitar a personal de esta empresa.

Nowotny indicó que, pese a las limitaciones y casos particulares que se presentan, EMTA brinda buen servicio a la población de La Paz, especialmente a los usuarios que viven en las zonas periféricas y más alejadas de la ciudad.

Curso sobre enfermedades de transmisión sexual

Del 8 al 9 de septiembre se realizará en La Paz un curso de actualización sobre enfermedades de transmisión sexual, que será dictado por el especialista Fransois Catalan, prestigioso investigador del Instituto Fournier de Francia.

El médico francés tratará temas de importancia como: Enfermedad pélvica inflamatoria, Infecciones por clamidias, infecciones virales y producción de cáncer genital, conocimientos actuales sobre el síndrome de inmunodeficiencia adquirida (sida) y otros "de importancia en nuestro medio, tanto por su gravedad como por su frecuencia".

El curso ha sido organizado por la Unión boliviana contra las enfermedades de transmisión sexual y se realizará en la sede del Colegio Médico de Bolivia. Está dirigido al cuerpo médico, bioquímicos, trabajadoras sociales, enfermeras y personas interesadas; las inscripciones se reciben en la secretaria científica del Colegio Médico, en el Hospital de Clínicas y en el Hospital Obrero.

Censo al menor callejero

"Existen alrededor de 3.500 niños callejeros en La Paz"

SEMINARIO - Una de las primeras disertaciones en el seminario sobre el menor callejero, que se desarrolla en el Centro Integral San Gabriel, correspondió al Dr. Jorge Domic, quien hizo conocer los resultados de un censo de los niños desamparados de la ciudad de La Paz.
Al encuentro asisten delegados de entidades relacionadas con el menor, de La Paz, Cochabamba y Santa Cruz, además de instituciones que de una u otra manera tienen contacto con esos niños, la policía y la intendencia ,por ejemplo.

NIÑOS

"Se estima que el total de niños en la calle es de 3.500. Nosotros realizamos un censo en el que se registró a los menores que permanecen en la calle un promedio de 8 horas, es decir 1497 niños", señaló el Director del "Programa Saranta-ñani", Dr. Jorge Domic R.

Indicó que en la investigación realizada en ocho zonas de la ciudad, se establecieron diferentes grupos de ocupación: lustrabotas, vendedores ambulantes, lavadores de coches, actores, canillitas,etc.

El mayor porcentaje de niños ocupados está en el rubro de lustrabotas, alcanzando un 36.8%. Luego están los niños vendedores ambulantes, con 24% , y los niños aparcaptas o cargadores, con 10.5%. El 43 por ciento de esos niños proceden de familias desintegradas, donde generalmente se dá la ausencia del padre, ya sea por abandono o por fallecimiento.

Los varones permanecen un promedio de 13 horas diarias en la calle, incluyendo la asistencia a la escuela. Una de las cosas que nos llama bastante la atención, explicó Domic, es la tendencia pronunciada a inscribirse en el turno nocturno, a mayor edad , mayor la cantidad de niños que están en el turno de la noche.

En relación a las condiciones de escolaridad, no existe una correspondencia entre su edad cronológica y el curso al que pertenecen. Hay un desfase de uno a tres años de edad.

En general, los niños que trabajan en la calle tienen acceso a tres comidas diarias. Contrariamente a los índices que establecen un 70% de desnutrición en el país, en los de la calle alcanza un 30%. Esto significa que tienen mayores posibilidades de alimentación.

En cuanto a la salud, el 75% padece de alguna patología, principalmente del corazón, tuberculosis y enfermedades de la piel.

Finalmente, el Dr. Domic apuntó "En La Paz encontramos más de 250 niños que viven en las calles, recorren diferentes zonas, duermen en torrenteras, alcantarillas, carpas. Es un grupo de alto riesgo del que todos nos debemos ocupar".

Los datos incluidos en esta nota fueron analizados en el seminario taller sobre la "Problemática del menor callejero", que se desarrolla desde ayer en el Centro Integral San Gabriel y que concluirá mañana.

Las familias Avila Vadillo y Avila del Carpio tienen el sentimiento de comunicar a Uds. el sensible fallecimiento del que en vida fue:

† Don J. FRANZ AVILA DEL CARPIO
BENEMERITO DE LA PATRIA
(Q.D.D.G.)

Acaecido en la ciudad de Tarija el día miércoles 26 de agosto.
La Paz, agosto de 1987.

HOY
GRAN CINE MEXICO
CON LAS MEJORES PELICULAS MEXICANAS!!!
EN SU MEJOR PELICULA
HECTOR SUAREZ
• MANUEL "Flaco" IBAÑEZ
• PEDRO WEBER "Chatanuga"
• ROXANA CHAVEZ
• JULIETA ROSSEN
• HUMBERTO ELIZONDO
¡¡¡LOS MUROS DE ESTA VECINDAD... HABLAN CON LA VOZ DEL PUEBLO... NUESTRAS PENAS... ALEGRIAS... BATALLAS...!!!
ESTRENO EXCLUSIVO
EL REY de la VECINDAD
Guionista de ADOLFO TORRES PORTILLO - Editor MAX SANCHEZ - Director de Fotografía ALBERTO ARELLANOS - DIRECTOR: RAUL ARAIZA
Matineé y Tanda PROGRAMA DOBLE
MANOLO FABREGAS
LUCHA VILLA
HECTOR SUAREZ
Lagunilla, mi barrio. . . . . una película que recrea el ambiente mágico y realista del barrio más entrañable de la ciudad de México.
Lagunilla, mi barrio
Lagunilla, mi barrio, con un elenco insuperable: Manolo Fábregas, Lucha Villa, Héctor Suárez y Leticia Perdigón, dirigida por Raúl Araiza.
Los derechos de exhibición de esta película estan amparados por ley. La exhibición no autorizada por cualquier medio audiovisual, será sancionada y penada.

ALGODON, GASA, VENDAS DE GASA
TOALLAS HIGIENICAS FEMENINAS
mimosa
PAÑOS FEMENINOS DE USO DIARIO
mimocare
PAÑALES DESECHABLES
mimi
EN SU NUEVA AGENCIA DE VENTAS LOAYZA 317
casi esquina Mercado
ALBUS
DESCUENTOS ESPECIALES EN VENTAS POR MAYOR

HISTORIETAS

DRAMAS CLASIFICADOS

DANIEL EL TRAVIESO

¿Cómo es que las uvas tienen una familia tan numerosa ?

SOPA de LETRAS

L	E	R	D	A	T	E	O	N						
V	E	M	U	E	V	E	U	N						
N	U	N	E	N	V	E	N	U						
A	N	U	U	E	V	E	U	N						
V	U	E	N	E	V	E	N	E						
U	V	E	V	U	V	V	V	V						
E	N	U	V	E	N	E	V	U						
N	U	V	U	N	U	U	E	V						
V	U	N	U	N	E	N	V	A						

NUEVE veces NUEVE.

Se leen de izquierda a derecha, de derecha a izquierda, de arriba a abajo, de abajo arriba y en diagonal al derecho o al revés. Trazando una línea al rededor de cada palabra, procure localizarlas todas, teniendo en cuenta que una misma letra puede formar parte de dos o más nombres por cruzase estos.

Solución a SOPA de LETRAS

A	R	T	A	L	A	U	C	G						
O	M	E	R	L	U	Z	A	L						
S	O	L	F	A	R	M	L	E						
T	E	P	R	O	B	U	A	R						
A	N	E	L	A	C	A	M	E						
M	E	R	N	U	T	A	A	L						
A	N	A	R	E	P	E	R	A						
O	T	I	B	U	R	O	N	E						
S	E	Ñ	I	L	O	G	R	N						

11/SIETE animales marinos.

FRONTERAS DE LA CIENCIA

VISIÓN CON ELECTRONES.

ARIA CE ORC

CK TRACY

IEDRA

TA

Avisos Económicos

PRESENCIA

La publicidad y avisos económicos, se reciben en las siguientes direcciones:

COCHABAMBA.- Calle Ecuador E-387 Teléf. 26014
COBIJA.- Cobija
LA PAZ.- Mariscal Sta. Cruz Ed. Esperanza
ORURO.- Avenida 6 de Octubre Edif. Club Oruro. 3er piso Teléf. 51725.
POTOSI.- Plaza Alonso de Ibáñez N° 8 Tel. 22622.
SUCRE.- Calle Arenales N° 115.- Teléfono 22116.
SANTA CRUZ.- Calle Beni N° 84 Teléf. 48866
TRINIDAD.- Avenida 6 de Agosto N° 781. Teléfono 21227
TARIJA.- Calle Bolivar 248. Teléf. 2125.

PANDO.- COBIJA, Avenida 9 de Febrero.

En La Paz, los avisos económicos para los días domingo y lunes, se reciben hasta horas 12 del día anterior

GUIA AVISOS ECONOMICOS

1. Automóviles - compra - venta
2. Camiones - camionetas - vehículos tracción 4 ruedas - compraventa
3. Motos y Bicicletas - compra - venta - servicios
4. Alquiler de vehículos - Rent a car
5. Llantas, baterías, repuestos automotores
6. Talleres de reparacion, desabollado y pintura
7. Casas: Compra - venta alquiler anticretico
8. Departamentos compra- venta al quiler anticretico
9. Habitaciones - con o sin muebles alquiler anticrético
10. Garajes y galpones - lotes y terrenos compra - venta al quiler anticretico
11. Fundos: propiedades agricolas y rusticas Compra- venta - al quiler
12. Permutas: Casas, automotores, propiedades y otros
13. Materiales de construcción
14. Empleos Se ofrecen - Se buscan
15. Técnicos
16. Técnicos en Radio y TV
17. Técnicos en electro domésticos
18. Plomeros - electricistas mecánicos
19. Albañiles - pintores - carpinteros
20. Profesores - enseñanza y aprendizaje - Academias - Institutos
21. Mecanografos, traductores - Tareas de oficina
22. Tramitadores y gestores
23. Servicio doméstico - Se necesita - Se ofrece
24. Oficios varios - Ofertan servicios
25. Servicios profesionales
26. Proyectos - asesorias
27. Restaurantes - snacks - whisquerias equipo - materiales - servicios
28. Saunas - duchas - gimnasios - ofertas - servicios
29. Peluquerias - salones de belleza - articulos de tocador - ventas - servicios
30. Limpieza - dry cleaning - ropa - alfombras - otros productos servicios
31. Residenciales - hostales pensiones - hoteles
32. Cueros - zapaterias materiales accesorios - servicios
33. Computadoras - Mecánicos - servicios - accesorios - compra - venta
34. Orquestas grupos musicales - amplificación entretenimiento
35. Instrumentos musicales - accesorios - compra - venta - alquiler servicios
36. Televisores - video componentes - radio - telecomunicaciones accesorios servicios
37. Libros - revistas - filatelia - monedas - hobbies articulos de libreria
38. Objetos de arte - antigüedades - cuadros - joyas - oro
39. Armas - caza - pesca - accesorios - servicios
40. Préstamos e hipotecas
41. Atención fiestas y banquetes - reposteria - alquiler de vajilla - servicios
42. Muebles - enseres y menaje de casa - compra venta
43. Cocinas - refrigeradores y electrodomesticos - compra - venta
44. Ropa telas - Sastres - Costureras - clinicas de camisas
45. Articulos deportivos - ventas - servicios
46. Valores - acciones - patentes - inventos
47. Equipo médico - quirurgico - medicina - farmacia - laboratorios - servicios
48. Herramientas y utiles de trabajo - compra - venta - servicios
49. Telefonos - alquiler - accesorios - servicios - Compra - venta
50. Extravios y recompensas
51. Boutiques Modas - Lenceria
52. Fotografia - cine - Optica - Equipos - accesorios - servicios
53. Máquinas de coser - tejer - de uso domestico
54. Máquinas - motores - accesorios de uso industrial
55. Máquinas de escribir - materiales de oficina - accesorios - ventas - servicios
56. Fotocopias - máquinas - accesorios - ventas y servicios
57. Imprentas - materiales - accesorios - ventas - servicios
58. Negocios, locales comerciales en venta - alquiler y anticrético
59. Animales - veterinarias - productos y servicios
60. Varios

3 Motos y bicicletas compra venta servicios

COMPRO BICICLETA. Referencias 367795 (25-31 agosto/217477).

7 Casas: Compra-venta alquiler - anticrético

MISION EVANGELICA NECESITA Casa o departamento para agosto recibimos informes también de intermediarios 379661 (25-28 agosto/216641).

VENDO CASA COMO TERRENO Sopocachi, calle Miguel de Cervantes 850 m2 Ref. Teléfono 351550 - 369826 (27-31Agosto)

CASA EN VENTA En santuario de Copacabana, vendo una casa de 2 Plantas, sobre 296 m2., referencias en el residencial Patria, al Sr. Daniel Uscamayta o llamar al teléfono 47855 Cochabamba, al Sr. Jorge Goaquiera (21-27 Agosto/217347)

GRAN OPORTUNIDAD. Se vende casa en Sopocachi sobre 418 mts., excelente ubicación. Calle Miguel de Cervantes esq. Vincenti N°. 2806 (25-31 agosto/217479).

TUPIZA VENDO Dos casas o permuto con vehiculos calle Pagador zona Aguadita. Referencias. Av. Santa Cruz 22, teléfono 314 Tupiza (21 - 12 Sept/ 192637)

8 Departamentos compra-venta alquiler-anticrético

DOY EN ANTICRETICO 2 habitaciones amplias, cocina y baño independiente, zona Alto San Pedro (Parque Libano) Ref. Tel. 350463 (22-28Agosto/217469)

ALQUILO DEPARTAMENTO. Amplio independiente a Empresa oficinas. Avenida Busch 1925-1937 entre Diaz Romero y Villalobos (25-26 agosto/217482).

CASA EN ALQUILER anticrético venta, diferentes zonas 378658 - 324529 (31-27 agosto/216982).

SE OFRECE. 2 departamentos completos en anticrético en Cochabamba zona Tupuraya. Ref. Oruro. Telf. 51560 en horas de oficina. Telf. domicilio 50690, en Cbba. Telf. 42191 (25-31 agosto217078).

ALQUILO TIENDA y Trastienda, con garantia de $us. 2.000 en Graneros 375 Referencias 342043 (217454)

10 Garajes y Galpones Lotes y terrenos compra - venta alquiler - anticrético

CAR.ANAVI VENDO Lote urbano 1.600 metros con casa, 2 cuartos con baño, cocina, comedor. Tratar teléfono 786263 (13-26 agosto/217356).

VENDO TERRENO DE 300 mts. En Alto Lima cerca a la avenida La Paz. Ref.Zoilo Flores N° 1265 (22-24Septiembre/213466)

14 Empleos: Se ofrecen - Se buscan

AGENCIA DE colocaciones Miraflores. Telf. 35297, le facilitamos empleadas domésticas, capacitadas, responsables, le entregamos en su domicilio. Gracias! (20-26 agosto/217241).

Lista de vacancias ofrecidas por el Departamento de Promoción de Empleo.- Segundo piso, Departamento de Promoción de Empleo, teléfono 374359. Atención en horas de oficina.
TEJEDORES. Con experiencia y certificados. Zona Central.
CHOFER. Con experiencia y certificados. Zona Central.
TOSTADORES DE CAFE. Con experiencia. Villa Copacabana.
OPERADOR PALA MECANICA. Con experiencia y certificados de trabajo. Zona El Alto.
PASTELEROS. Con experiencia. Zona Central.
PANADEROS. Con experiencia. Varias Zonas.
PELUQUERO. Con experiencia. Zona Central.
MECANICO. Con experiencia y certificados de trabajo. Zona El Alto.
PULIDORES EN NIQUELADOS METALICOS. Con experiencia y certificados. Zona Miraflores.
MECANICO TECNICO EN MOTORES. Con experiencia y certificados de trabajo. Zona El Alto.
EMPLEADAS DOMESTICAS. Con experiencia y certificados de trabajo. Diferentes Zonas.

16 Técnicos en radio y TV.

T.V. REPARO. Cualquier marca, televisores color, blanco negro, componentes stereofónicos. Servicio domiciliar garantizado. Telf. 311031 (18-1 septiembre/217388).

T.V. TECNISONY. Reparan T.V. Trinitron, Betamax, componentes, otras marcas a domicilio, garantizado, teléfono 368634 (26-8 septiembre/217484).

REPARO TV. COLOR Blanco y negro, 3 en 1 a domicilio, teléfono 361113 (15-4 septiembre/217369).

ELECTRONICA "I. PECO" Técnicos especializados, reparamos Televisores Color, Blanco y Negro, reparación de Artefactos domésticos, venta de repuestos Fly Back, Transformadores Yugos llamar 355591 - 342935 - (23-5 Septiembre /217472)

17 Técnicos en electrodomésticos

CALEFONES. Reparaciones, reconstrucciones entrega como nuevo cambio de resistencias calefón solar. Instalación y reparación en general garantizados 356269 (27-30 Agosto/217498)

18 Plomeros - electricistas Mecánicos

PLOMEROS Instalaciones, reparaciones, tanques, lavamanos, inodoros rotos, rayados, entrega como nuevo, accesorios de toda marca, Adaptaciones en general, garantizados 1 año; 356269 (27-30 Agosto/217498)

PLOMERO Canaletero, instalaciones reparaciones Achumani 790753 (27-2 Septiembre/217497)

SE ALQUILA AMPLIFICACION Para propaganda móvil, teléfono 353220 (19-2Spt /217397)

ELECTRICISTA. Reparaciones, instalaciones, electrodomésticos en general, garantizado. Teléfono 371267 (20-26 agosto/217244).

CANALETAS Bajantes, Chimeneas, embudos, goteras de techos, instalaciones, reparaciones. Teléfono 370844 (21-10Septiembre /217347)

CANALETAS. Bajantes, embudos, campanas, chimeneas, tubos, ductos de ventilaciones. Realizamos distintos modelos, colocamos. Telf. 342680 (26-1 septiembre/217488).

TECHOS. Modificamos, cambiamos, refacciones, impermeabilizamos goteras. Telf. 342680 (26-1 septiembre/217488).

PLOMEROS. Instalaciones, reparaciones, calefones, tanques, inodoros, lavamanos, duchas, refrigeración, cocinas gas, eléctricas. Telf. 365805, garantizados. (26-29 agosto/-217490).

19 Albañiles, pintores y carpinteros

PINTOR DECORADOR Precios módicos, teléfono 300571 (15-28 agosto/217370).

EFECTUAMOS TRABAJOS De pintura en: viviendas, oficinas y negocios, garantia y puntualidad. Referencias teléfono 379663 (19-2Spt /217393)

IMPERMEABILIZAMOS. Terrazas, lozas, tejas, calaminas, enfarolados, tragaluces, vidrios, tanques, piscinas, muros, goteras. Telf. 342680 (26-1 septiembre/217488).

MUROS DE CONTENCION. Drenajes, alcantarillados, cámaras cépticas, embovedados. Telf. 342680 (26-1 septiembre /217488).

PINTOR INTERIORES EXTERIORES Decoraciones en alto relieve, teléfono 300660 (11-18Sept/217191)

PINTOR. Interiores, exteriores, fachadas, refacciones, decoraciones, empapelados. Telf. 342680 (26-1 septiembre/217488).

PINTOR INTERIORES Exteriores, decoraciones en alto relieve, imitación empapelados, teléfono 300660 (14-27/Agosto/217362)

20 Profesores, enseñanza y aprendizaje Academias - Institutos

CLASES PIANO. Organo a domicilio, método acelerado 352353 (26-7 septiembre/217487).

21 Mecanógrafos - traducciones tareas de oficina

MECANOGRAFO - REPARA MAQUINAS Escribir, coser a domicilio. Referencias teléfono 311154 (22-28Agosto/217463)

22 Tramitadores y g

REALIZAMOS TRAMITES. Transfe de vehiculos y ca placas, brevets fesional y Particul ofrecemos Punt Ref. Edificio La 1er. piso, Of. 104, 69463 (26-29 to/217485).

25 Servicios Profesi

TOPOGRAFO amplia exper ofrece sus ser Referencias cal nacocha 1043 agosto/217356).

ARQUITECTO BANISTA Plano supuestos, co ciones, garanti tualidad, esmero Castro 1617, t 363536 (11-31Agt/21

ABOGADO Tr juicios Civiles, Militares, 20 ahc tica Pasaporte posiciones, Pa Nacimientos, Tra cias. Sagárnaga T 374683 (23-2 to/217470)

30 Limpi Dry-cle Ropa - alfombras - productos - servi

SE REALIZA TENIMIENTO Oficinas, lavado fombras, vidrio tado interior, e Referencias al fono 354043 sept./216642).

SE REALIZA TENIMIENTO D cinas, lavado de bras, vidrios, p interior, exterior terencias al te 354043 (17-29 se bre/216642).

33 Computa técnicos - se accesorios - compra

FACSIMILES Ven precios de liquid Cannon 110 y Nuevos teléfono 3 324854 (22-28 to/217468).

34 Orque grupos musical amplificación entretenimient

DISCOTHEQUE plificaciones, te 783026 (13-25 Se bre/217359)

DISCOSOUND plificación, músic celente. Telf. 377834 septiembre/217486).

ORQUESTA "Yungueñita" riachis. Telf. 811572 octubre/217493).

"SALSA SHOW" orquesta para acontecimiento. 312479 (20-21 sep bre/217340).

"CANO Y SU CO Teléfono 331116 septiembre/217342).

AMPLIFICACIO ESTRELLAS. Am todo tipo de acontecimientos para su fiesta 2 (25-31 agosto/217474).

CARLOS ROJAS. ganista, teléfono 1 - 25 sept bre/216799).

"DISCOSOUND" PLIFICACIONES celente música (14-27Agst/217367)

LOS PEQUENINOS orquesta. Telf. 35053 15 septiembre/217351)

WALTER ZEGADA ganista Tel 371076 11Septiembre/217349)

COSMOS ORQUE ELECTRONICA 22-28Septiembre/217

...ESTA STAR Or... ...saxo, vocalista, ...teléfono 353220 ...(19-2397)

...ANISTA ARMAN... ...RODRIGUEZ 330948 ...3314 (23-30 agos... ...0234).

...ANO BATERIA ...lista, guitarra, ...to bailable 352353 ...12 septiembre ...2).

5 Instrumentos musicales ...rios -compra-venta ...quiler - servicios

...DEON Cualquier ...a marca, compro ...31634 (9-5 Septiem... ...7780)

...RO ACORDEON ...más bajos Hohner... ...Soprani Teléfono ...31 (9-5 Septiem... ...7780)

6 Televisores ...sos-componentes ...-telecomunicaciones ...rios-servicio

...ANTES. Novick en ...de 15" 12" 10" 8" ...tas. de 150 a 100 ...Murillo 1315. Telf. ...(26 -1 septiem... ...7091).

...NATIONAL u otra ...compro. Teléfono ...(9-5 Septiembre ...).

...RO 8 en 1 National, ...Hachi. Teléfono ...(9-5 Septiem... ...7780)

TELEVISORES COMPRO en desuso 369756 (16-28 agosto/217376).

COMPRO T.V. Color, negro/blanco, 3 en 1, máquinas de coser, escribir y todo T.V. en mal estado, se paga bien. Telf. 312618 (25-31 agosto/217475).

37 Libros revistas filatelia monedas-hobbies articulos de libreria

COMPRO LIBROS Revistas, discos usados, teléfono 311925 (14-27Agst/217368)

42 Muebles-enseres y menaje de casa compra venta

MUEBLES MODULADORES. Decoraciones, interiores. Ref. 324044, 329167 (25-14 septiembre217480).

PUERTAS, VENTANAS. Closets, barandas, zócalos, diseños exclusivos. Ref. Telfs. 324044, 329167 (25-14 septiembre/217480).

46 Valores - acciones patentes e inventos

PRIVILEGIO INDUSTRIAL. Ofrezco venta explotación invento **"Precipitador horizontal electrostático para remover polvo de gases sulfurosos"** B-4140 Vsesojuzny Nauchno. Dirigirse casilla 853. (25-26 agosto/217478).

PRIVILEGIO INDUSTRIAL. Ofrezco venta explotación invento **"Procedimiento para preparar herbicidas no dañinos al hombre"** B-3962 Shionogi. Dirigirse casilla 853. (25-26 agosto/217478).

50 Extravios y recompensas

SINGER ANTIGUA Compro, máquina coser pedal, teléfono 372428 (9-5 Septiembre /218180)

NEW YORKER Singer, Sideisa Garza, compro máquina coser Teléfono 351634 (9-5 Septiembre / 217180)

58 NEGOCIOS LOCALES COMERCIALES EN VENTA-ALQUILER

PERMUTO LOCAL COMERCIAL Céntrico en Cochabamba por otro igual en La Paz 312517 (22-26Agosto/217463)

60 VARIOS

EN VENTA. Máquina fotocopiadora, en perfecto estado de funcionamiento, marca Nashua, Mod. 1215. Ref.: 389077 y 389231. (26-28 agosto/217494).

HORNO ELECTRICO Vendo de ocasión, semi-industrial, teléfono 850160 (27-2 Septiembre/217496)

LUCIA MENDIETA

Soluciona problemas al más alto nivel Sentimentales. Matrimoniales. Responsable en Bolivia de Nocturno de Buenos Aires, visítela Es - su Consejera Murillo 952 Altos. Detrás del tránsito todos los días horario seguido

SERIGRAFIA. Realizamos impresiones, banderines, poleras, 330346 (20-26 agosto/217399).

PENSION EN SAO PAOLO-BRASIL. Exclusiva para señoritas estudiantes, informaciones La Paz. Tel. 328745, noches Cochabamba. Telf. 47864. Sao Paolo 262-4267 (25-26 agosto/217481).

VENDO CAJON. Madera americana, llamar de 7 adelante. Telf. 782909 (25-26 agosto/217483).

BICICLETA COMPRO. Llamar 363725 (25-31 agosto/217477).

VILLAZON

EN VILLAZON. Se ofrece en venta una casa en la calle Junin s/n frente al mercado Central, tratar en plaza 6 de Agosto N°. 184 acera sud. (26-15 septiembre/217492).

Cochabamba

EN COCHABAMBA Ofrezco en venta un transmisor americano de televisión 250 W canal abierto listo para instalar en cualquier ciudad, o pueblo, el transmisor más sus antenas y una antena parabólica totalmente nueva. Teléfono 43808 (27-02Septiembre/209995)

EN VALLEGRANDE En venta amplia casa en Vallegrande (casa Blum) Excelente ubicación zona comercial. Referencias Telf. 43586 (27-2Septiembre/209996)

EN COCHABAMBA. Vendo edificio de seis plantas en plena zona comercial. Ref. Tel. 31909 a Casilla 4557 (18-27 agosto '209992).

BINGO VENDO. Bingo electrónico automático, excelente negocio, teléfono 24851 Cochabamba (18-1 septiembre/209991).

Tarija

TARIJA Vendo casa o permuto con vehiculos, 10 habitaciones, 3 baños, galpón, corriente trifásica, ubicada final La Paz, lado fábrica de mosaicos Señores Arenas. Referencias Av. Santa Cruz 22 Teléfono 314 TUPIZA

Sucre

EN SUCRE. Casa en venta sobre la Avenida Jaime Mendoza, consta de un local comercial de 45 m2 a la calle, apto para negocio de ferreteria o abarrotes en $us 27.000. Referencias al teléfono 794805 La Paz (25-31 agosto/217476).

HISTORIETAS

JUSTO Y FRANCO

EL DETALLE QUE FALTABA

Records Mundiales

CANDIDO

GRACIELITA

ABUELO

TENIS PRACTICA DEL SAQUE

...LEX MACHICAO BARBERY

...eudor Moroso -apersonarse ...C. Federico Zuazo Nº 1598. ...ancelar su cuota pendiente

...PORTADORA DE PINTURAS, ...ERIALES ELECTRICOS Y FE... ...ERIA EN GENERAL: ...QUIERE DISTRIBUIDOR PA... ...A CIUDAD DE LA PAZ. ...TERESADOS COMUNICARSE ...4-3095 - 3-5055. ...ASILLA: 2854 SANTA CRUZ.

Dr. Fernando Pardo Rico Cirujano de Niños

...México D.F. (solamente por un ...podrá atender a niños con malfor... ...nes anorrectales, labio y pala... ...endidos, hipospadia y testículos ...scendidos y otras patologías con ...nicas más modernas. ...Citas teléfonos 32061 -31186. Cochabamba.

...VISO PUBLICO

...nos conocer al comercio, industria, los ...público en general que habiendo sido ...los cheques Nº. 452601 y en Nº. co... ...del 452612 al 452650 de la cuenta ...Nº. 2000021345, del Banco Nacional de ...cheques Nº. 527063 en correlativo al ...la cuenta corriente Nº. 3447 del Banco ...cional. Por tanto han sido anu... ...la firma no se responsabiliza por los ...sustraidos. Es cuanto hacemos a con... ...que merece el público. ...Santa Cruz, 26 de agosto de 1987

Martha Ramírez Farfán C.I. 1817016 TJA.

Se vende ropa fina de temporada exclusividad - hotel "El Dorado" comunicarse con Paola. Viernes, sábado y domingo.

LOCAL COMERCIAL

Vendo. En la mejor zona de La Paz, (El Prado), planta baja. Ref. Landaeta Nº 262. Edificio Franz Tamayo Peinados "FANNY"

¡¡LANA DE ALPACA!!

DE PRIMERA CALIDAD, EN CONOS Y MADEJAS, VENTAS AL POR MAYOR Y MENOR EN ARTESANIAS "TIAHUANACU" UBICADA EN CALLE BUENO Nº 285.

EN VENTA

Una plancha para limpieza, marca GRIMM DITTRICH, Industria argentina completamente nueva. Ref: Telf. 389077 - 389231.

DE OCASION

En venta 4 Has. de terreno en la zona de Hichucirca (detrás fábrica de vidrios en zona Rio Seco-Alto de La Paz). Recibimos ofertas. Ref: 389077 y 389231.

EN VENTA

PARA ENTREGA INMEDIATA, **UREA** AMERICANA 46% Y CEMENTO PORTLAND COBOCE DE 50 Kgrs. REF: TELF. 389077 y 389231.

DE OCASION

En venta 1 juego de catafalco nuevo, de metal blanco $us. 700.-- Ref: Telf. 389077 - 389231

AVISO

Se comunica al público en general que habiendose extraviado la chequera del Banco Industrial y Ganadero del Beni correspondiente a la cuenta Nº C "desde el 902850 o - hasta el 902900". Santa Cruz, 26 de agosto de 1.987

ALGODON, GASA, VENDAS DE GASA
TOALLAS HIGIENICAS FEMENINAS
nimosa
PAÑOS FEMENINOS DE USO DIARIO
mimocare
PAÑALES DESECHABLES
mimi
EN SU NUEVA AGENCIA DE VENTAS LOAYZA 317 casi esquina Mercado
ALBUS
VENTAS POR MAYOR

YPFB GERENCIA DE EXPLORACION

INVITACION A PRESENTAR PROPUESTAS

...Gerencia de Exploración de YACIMIEN... ...TROLIFEROS FISCALES BOLIVIANOS, ...las firmas y/o personas interesadas a ...r propuestas para la provisión de los ...s y servicios requeridos en las in... ...s siguientes:

...ACION	DETALLE
...ón 31/87	Servicios Detección de gas control parámetros de perforación.
...ón 32/87	Provisión equipo terminal inteligente.

...liegos de especificaciones, pueden ser ...de la Secretaria de la División de ma... ...la Gerencia de Exploración de Y.P.F.B. ...propuestas deberán ser presentadas en ...radas y lacrados hasta el dia martes 08- ...horas 15:00 en la misma Secretaria ubi... ...el Km.2 carretera a Cochabamba, telé... ...27

Santa Cruz, agosto 1987

EMPRESA NACIONAL DE ELECTRICIDAD S.A. E.N.D.E.

INVITACION: 87P-E3310

SUMINISTRO: PARARRAYOS Y CAPACITORES

El suministro objeto de esta invitación, consiste en la provisión de pararrayos y capacitores, CIF Aduana Cochabamba, Bolivia, transporte marítimo y terrestre.

Las especificaciones técnicas correspondientes a esta invitación pueden obtenerse a partir de la fecha en las oficinas de la Empresa Nacional de Electricidad S.A., en Cochabamba Calle Colombia Nº 0-0655, en La Paz Av. 16 de Julio, edificio Cosmos 8vo. piso o en Santa Cruz, en nuestras oficinas de la planta de Huaracachi, previo pago de SUS. 20.00 o su equivalente en bolivianos a la cotización oficial del día de su adquisición.

Este suministro está financiado por la Asociación Internacional de Fomento (AIF), afiliada al Banco Mundial, por lo que se encuentra restringida a los proponentes y origen de los bienes y servicios de los países miembros del Banco Mundial, Suiza y Taiwan, China.

La presente invitación se efectúa de acuerdo a las normas para adquisiciones de la Institución Financiera (AIF), y condiciones establecidas en las especificaciones, debiendo los interesados presentar sus propuestas hasta horas 11:30 del dia 12 de octubre de 1987 en las oficinas de la Empresa Nacional de Electricidad S.A., en la ciudad de Cochabamba, Calle Colombia Nº 0-0655

Cochabamba, 26 de agosto de 1987

los tajibos
★★★★★ HOTEL
Santa Cruz-Bolivia

EL CENTRO SOCIAL Y DE REUNIONES DE

FEXPO 87 Santa Cruz
VI FERIA NACIONAL DEL
15 AL 28 DE SEPTIEMBRE

- 180 HABITACIONES A TODO CONFORT.
- SALONES EQUIPADOS PARA TODO TIPO DE REUNION, CON CAPACIDAD HASTA DE 300 PERSONAS.
- PISCINA.
- JARDINES TROPICALES.
- RESTAURANT DE COMIDA INTERNACIONAL.
- VIVA CLUB CON CANCHAS DE RACQUET-BALL, SAUNA SECO Y A VAPOR.
- WHIRLPOOL-PELUQUERIA.
- BAR CON MUSICA VIVA, CHEESE AND WINE.

SALA DE BINGO ★★★★★

SOMOS
los tajibos
★★★★★ HOTEL
Santa Cruz-Bolivia

INFORMES:
Santa Cruz: Telf.: 30022 Los Tajibos
La Paz: Edif. Herrmann Piso 18
Telf.: 351070 - 372121/2 - 325974

NISSAN JUNIO
TRADICION CON PRESTIGI

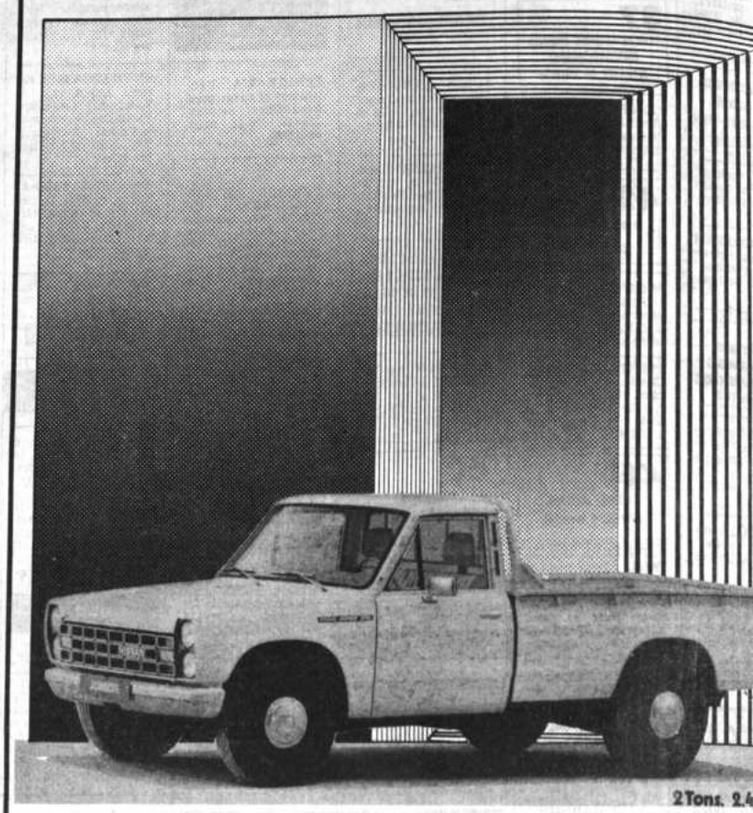

2 Tons. 2.4

TRADICION DE DISTRIBUIDORA NISS

Importados legalmente por :

DISTRIBUIDORA NISSAN (Bolivia) S.A.
Av. Armentia Esq. Laja

Representante exclusivo de NISSAN MOTOR CO., LTD. Japón

LA PAZ	COCHABAMBA	SANTA CRUZ	ORURO	SUCRE	TA
Trailers Motors de Armando Paravicini Ponsinaski No. 1044	Automotores Cochabamba S.R.L. Hamiraya No. 360	Automotores Santa Cruz S.R.L. Bolivar No. 525	Empresa Comercial Fernandez Soria Galvarro No. 1649	DIYECO Avaroa 441	Ca Ing

COMITE PRO SANTA CRUZ

AL PUEBLO DE BOLIVIA

Se nos ha informado que el Congreso Extraordinario del Comité Cívico del Beni ha rechazado la propuesta que en principio fuera aceptada para dar solución definitiva al problema relacionado con el 27.27% de las regalías petroleras de Santa Cruz.

Lamentamos esa determinación, pues nuestra voluntad no podría ser otra que el deseo de unirnos estrechamente los hombres de la llanura.

Realmente nos embarga una honda sensación de pesadumbre, porque tal resolución tiende a quebrantar los lazos de fraternal tradición que estamos empeñados en conservar. Por eso mismo, este hecho debe ser considerado como un transitorio episodio en la coexistencia histórica de nuestros pueblos.

Reitero ante Santa Cruz que jamás tergiversamos la historia ni asumimos posiciones que no estén enmarcadas en un alto sentido de responsabilidad. Por ello, rechazamos los improperios vertidos respecto a un proyecto de vinculación que hemos apoyado.

Cabe resaltar que el pueblo cruceño y sus instituciones siempre mantuvieron como norma el cumplimiento del principio de la franqueza y el respeto, sentimientos nacidos de nuestra propia identidad.

Los cruceños hemos aprendido por nuestras pasadas experiencias de sinsabores e incompren nes, a no dejarnos doblegar ante la adversidad y manecer altivos en la afirmación de nuestras vicciones patrióticas.

El Comité Pro Santa Cruz agradece la plena ac sión de hombres y mujeres de todos los confine la Patria, que han sabido comprender los esfue de encontrar una solución que interprete los o tivos de nuestros mayores, en armonía con el tulado de integración nacional.

Aguardamos serenos el juicio de la historia, somos conscientes de haber actuado con lealta corrección, actitudes principistas que se prete negarnos.

Insto a seguir manteniendo la unidad de Santa Cruz. El 11% patrimonio cruceño incue nable fue y será sinónimo de un derecho co lidado, que cimenta nuestra marcha hacia un m porvenir.

CARLOS DABDOUB A.
PRESIDENTE

Santa Cruz, 25 de agosto de 1987